

# 輔仁大學畢業生就業雇主滿意度調查 報告

經費來源：教育部教學卓越計畫

執行單位：輔仁大學應用統計研究所暨統計資訊學系、  
統計諮詢顧問中心

統計資訊學系市場調查小組

計畫主持人：梁德馨

共同主持人：邵曰仁、劉正夫、黃孝雲

聯絡人：周依倩(系秘書)、曾雅英(助教)、鄭凱鈴(助教)、  
侯清玉(所秘書)

研究助理：陳妙華、陳麒友、歐惠櫻

聯絡電話：2905-2606、2935、2607

中華民國 97 年 5 月

# 目 錄

表 次 .....	iii
圖 次 .....	iv
第一章 緒論 .....	1
一、研究背景與動機 .....	1
二、研究目的 .....	2
三、調查對象及範圍 .....	3
(一) 調查對象 .....	3
(二) 調查範圍 .....	3
四、調查內容 .....	4
(一) 企業人事主管基本資料 .....	4
(二) 主管對本校之建議 .....	4
第二章 調查結果 .....	5
一、企業錄用本校學生之概況 .....	5
(一) 徵才管道 .....	5
(二) 近五年內錄用本校之學生人數 .....	6
(三) 平均每年錄取多少位本校「應屆」畢業生 .....	6
(四) 曾錄用本校之院系(所)畢業生? .....	7
二、企業錄用本校學生之滿意度調查 .....	13
(一) 專業技能 .....	15
(二) 工作表現 .....	17
(三) 工作倫理 .....	20
(四) 團隊合作 .....	22
(五) 國際化 .....	26
(六) 人格特質 .....	28
(七) 忠誠度 .....	31

(八)工作上整體表現.....	33
三、企業錄用本校學生之意見與建議.....	34
(一)對本校課程設計建議.....	34
(二)未來是否優先錄用本校畢業生.....	34
四、公司暨填表者基本資料.....	35
(一)公司產業別.....	35
(二)公司所在縣市.....	35
(三)填表人於貴公司之服務年資.....	36
(四)填表人工作年資.....	36
(五)填表人年齡.....	37
(六)填表人教育程度.....	37
附錄一 企業雇主問卷.....	38
附錄二 母體底冊.....	42
一、台灣前 1000 大製造業排名.....	42
二、台灣前 500 大服務業排名.....	51
三、台灣前 100 大金融業排名.....	56
四、校友就業狀況.....	57

## 表 次

表 2-1	七大構面滿意度分布 .....	14
表 2-2	專業技能滿意度分布 .....	15
表 2-3	工作表現滿意度分布 .....	17
表 2-4	工作倫理滿意度分布 .....	20
表 2-5	團隊合作滿意度分布 .....	22
表 2-6	國際化滿意度分布 .....	26
表 2-7	人格特質滿意度分布 .....	28
表 2-8	忠誠度滿意度分布 .....	31
表 2-9	工作上整體表現較好前三大構面 .....	33
表 2-10	工作上整體表現較差前三大構面 .....	33
表 2-11	課程建議相對次數分布 .....	34
表 2-12	是否會優先錄用本校畢業生 .....	34
表 2-13	公司產業別分布狀況 .....	35
表 2-14	公司所在縣市分布狀況 .....	35
表 2-15	填表人於該公司之服務年資分布狀況 .....	36
表 2-16	填表人工作年資分布狀況 .....	36
表 2-17	填表人年齡分布狀況 .....	37
表 2-18	填表人教育程度分布狀況 .....	37

## 圖 次

圖 2-1	就業雇主徵才方式或管道.....	5
圖 2-2	就業雇主近五年內（2003 年-2007 年）平均錄用本校之學生人數.....	6
圖 2-3	就業雇主平均每年錄取多少位本校「應屆」畢業生.....	6
圖 2-4	就業雇主錄用本校各院畢業生.....	7
圖 2-5	就業雇主錄用文學院各系所畢業生.....	7
圖 2-6	就業雇主錄用藝術學院各系所畢業生.....	8
圖 2-7	就業雇主錄用醫學院各系所畢業生.....	8
圖 2-8	就業雇主錄用理工學院各系所畢業生.....	9
圖 2-9	就業雇主錄用外語學院各系所畢業生.....	9
圖 2-10	就業雇主錄用民生學院各系所畢業生.....	10
圖 2-11	就業雇主錄用法律學院各系所畢業生.....	10
圖 2-12	就業雇主錄用管理學院各系所畢業生.....	11
圖 2-13	就業雇主錄用社會科學院各系所畢業生.....	11
圖 2-14	就業雇主錄用進修部各系畢業生.....	12
圖 2-15	電腦資訊學習與應用能力滿意度.....	15
圖 2-16	專業知識應用於工作實務滿意度.....	16
圖 2-17	專業知識符合工作需求滿意度.....	16
圖 2-18	工作效率滿意度.....	17
圖 2-19	工作熱忱滿意度.....	18
圖 2-20	學習意願滿意度.....	18
圖 2-21	責任感滿意度.....	19
圖 2-22	遵守決策滿意度.....	20
圖 2-23	企業文化配合度滿意度.....	21

圖 2-24	敬業精神滿意度 .....	21
圖 2-25	領導能力滿意度 .....	22
圖 2-26	易與他人合作滿意度 .....	23
圖 2-27	與主管溝通能力滿意度 .....	23
圖 2-28	與同仁溝通能力滿意度 .....	24
圖 2-29	與下屬溝通能力滿意度 .....	24
圖 2-30	與客戶或廠商溝通能力滿意度 .....	25
圖 2-31	外語能力滿意度 .....	26
圖 2-32	符合國際潮流之技能滿意度 .....	27
圖 2-33	國外訊息關注滿意度 .....	27
圖 2-34	抗壓性滿意度 .....	28
圖 2-35	問題解決能力滿意度 .....	29
圖 2-36	獨立思考與分析能力滿意度 .....	29
圖 2-37	接受批評且改進滿意度 .....	30
圖 2-38	對企業有高度認同感滿意度 .....	31
圖 2-39	以身為本企業員工為榮滿意度 .....	32
圖 2-40	積極參與各類活動滿意度 .....	32

# 第一章 緒論

## 一、研究背景與動機

大學教育的核心目標主要在於教授各種理論知識予學生，進而培育優秀之專業人才服務於社會。本校在臺灣創校四十二年共計有九個學院、大學部四十六個學系（含二年制、96 年新增電機工程系）、四十七個碩士班、十一個博士班、進修部十五個學系暨一個學士後學系；而全校目前在校學生近二萬五千人，畢業校友已近十二萬人。

現今臺灣的大學教育以趨向普及化，大學生與研究生數量大幅增加，為保有大學畢業生所應具有之水準，以及提昇本校教學環境與品質，因此透過企業對於本校畢業生之專業及倫理評價，得以使本校了解在人才培育上所應推動之優質教學及應調整之方向，配合社會或企業所需永續地培育兼具專業及倫理之優良人才。有鑑於此，本校擬針對各著名雜誌所公布之臺灣前 1000 大企業，包含前 1000 大製造業、前 500 大服務業及前 100 大金融業，由其對本校畢業生之喜好排名，可以了解企業界對本校畢業生之整體滿意度與定位；而由於輔仁大學為綜合型大學，部分學院之畢業生其就業之企業類型不屬於製造業、服務業及金融業，為了顧全調查樣本之公正，故另外擷取校友資料庫中校友之就業資訊，依校友服務之營利或非營利組織之人數多寡來歸類，整理出上述三大產業類型之外的 150 個行業，對其進行問卷調查以了解其對本校畢業生之整體滿意度與定位。本調查共匯整出 11 類調查對象，如下：

- 1、臺灣前 1000 大製造業
- 2、臺灣前 500 大服務業
- 3、臺灣前 100 大金融業
- 4、校友服務較多之 63 家教育單位
- 5、校友服務較多之 18 家醫院
- 6、校友服務較多之 30 家媒體

- 7、校友服務較多之 10 家旅遊相關行業
- 8、校友服務較多之 3 家貿易組織
- 9、校友服務較多之 10 家電子
- 10、校友服務較多之 11 家會計師事務所
- 11、校友服務較多之 5 家圖書館

透過本調查，期能深入探究企業界對輔仁大學畢業生實際工作之狀況，亦了解企業界希望年輕學子畢業後所能具有之個人基本特質與專業技能。透過本調查的結果得以審視本校在教學方針及培育人才方面方針之適切性，以期本校能在教學上仍有更卓越的表現，並冀望因此為能提高企業對本校畢業生之價值與期望評價。

## 二、研究目的

根據坊間一些商業及財經雜誌所公布之企業對畢業生滿意度調查結果，雖然能清楚知道企業主管所重視的項目，如：畢業生之學習態度、抗壓力、團隊精神…等等，但卻僅能了解本校畢業生之整體評價，且因其調查企業家數有限，而且調查又非以本校學生為主，因此無法更深入地探究本校畢業生實際之工作表現。是以，本研究擬針對輔仁大學畢業生就業機構之主管進行雇主滿意度調查，共有四項主要的調查重點：

- 1、本校畢業生之工作狀況：藉此調查以瞭解本校畢業生曾服務之企業雇主，其對於本校畢業生在工作表現、工作態度、工作倫理、專業技能及個人特質等方面之評估及滿意度。
- 2、企業所需之人才狀況：藉此調查以瞭解企業所需要的人才特性，以提供本校教學及行政單位在擬定系所課程架構及授課內容時之參考，予以調整或修正，期望藉此作為本校培育專業人才之依據，使本校畢業生之所學能適用於企業之中。
- 3、企業主招募新人之考量：藉此調查以瞭解企業主招募新鮮人主要的考量及方式，如校園徵才或透過人力銀行等應徵方式，是否是進入企業的捷徑或是企業主較偏好的管道。



4、產學合作之意願：藉此調查以瞭解企業主對於與輔仁大學產學合作的意願，藉此持續協助企業界培育更多優秀人才、訓練卓越菁英，期能對社會大眾有更多貢獻與回饋。

### 三、調查對象及範圍

#### (一) 調查對象

因欲了解企業雇主對於本校畢業生之工作表現、工作態度及倫理等方面之滿意度，以及企業雇主希望畢業生應具有之個人特質與專業能力，而為保證本調查之信度，於是本調查僅以有本校畢業生所服務之企業或機構作為本調查之調查對象。

#### (二) 調查範圍

對於畢業生表現狀況之相關結果以及各大學畢業生在企業界的定位，一般參考著名雜誌所公布之臺灣企業對於大學生之喜好結果。而因須顧及樣本信度與代表性，故本調查之調查範圍除包含著名雜誌之調查母體，即包括台灣前 1000 大製造業、前 500 大服務業及前 100 大金融業作為本次調查之調查母體之外，本次調查更擷取校友資料庫中校友的就業狀況，整理出約 150 家有較多校友服務之營利及非營利組織，關於本次調查所蒐集之母體名冊請參閱附錄二。

## 四、調查內容

調查項目主要分成兩部分：

### (一) 企業人事主管基本資料

- 1、企業之產業別與所在地。
- 2、填表人之姓名、性別、年齡、教育程度、服務單位、職稱及工作年資。

### (二) 主管對本校之建議

- 1、企業曾錄用本校畢業生之數量。
- 2、企業主對於本校課程之建議。
- 3、企業主期望之徵才方式及管道。
- 4、企業主需求之專業能力。
- 4、企業主對與本校產學合作之意願。
- 5、企業主未來是否優先錄用本校畢業生。
- 6、企業主對本校之其他建議。

## 第二章 調查結果

本調查於 97 年 3 月 31 日開始截至 5 月 1 日止，共撥打接觸了 1,575 家公司，回收有效問卷 434 份，整體回收率約為 28%。另外，部分公司要求以傳真或 E-mail 方式寄送，是以此次分析除了電話訪問亦包含傳真和 E-mail 回收之樣本。以下將利用 SPSS 統計套裝軟體配合 Excel 對調查項目進行各項分析，以了解調查狀況。

### 一、企業錄用本校學生之概況

#### (一)徵才管道

由下圖可知，就業雇主徵才方式或管道依序為網路徵才（每百家次約有 91 家）、校園設攤（每百家次約有 14 家次）。



圖 2-1 就業雇主徵才方式或管道

## (二)近五年內錄用本校之學生人數

由下圖可知，就業雇主近五年內（2003年-2007年）平均錄用本校之學生人數以0位為最多，佔53.23%，其次為1~5位，佔32.26%。即使有五成三之就業雇主表示近五年內（2003年-2007年）平均錄用本校之學生人數為0位，仍約有三成七左右之雇主表示近五年內曾錄用本校學生。

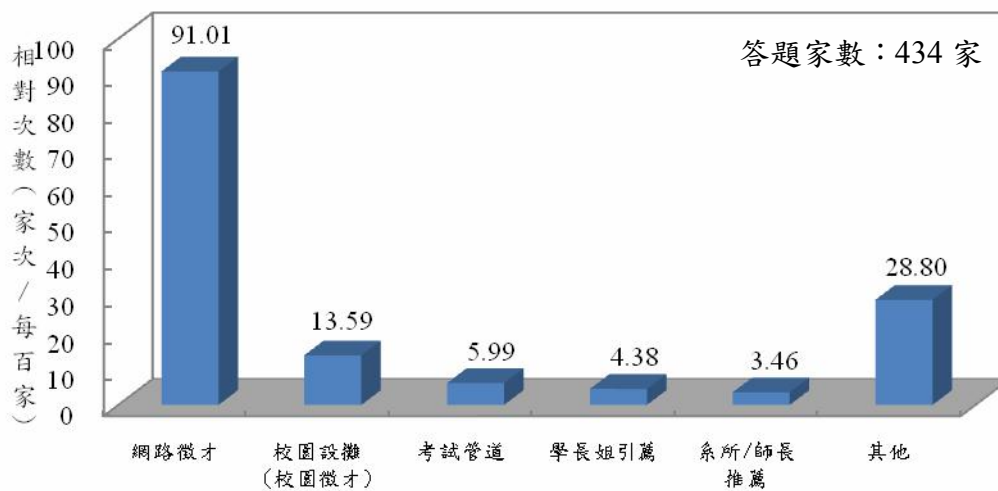

圖 2-2 就業雇主近五年內（2003年-2007年）平均錄用本校之學生人數

## (三)平均每年錄取多少位本校「應屆」畢業生

由下圖可知，在上述近五年內曾經錄用過本校畢業生的203家公司中，平均每年雇用1-3人為最多，約佔46.31%；其次為0位，佔35.96%。

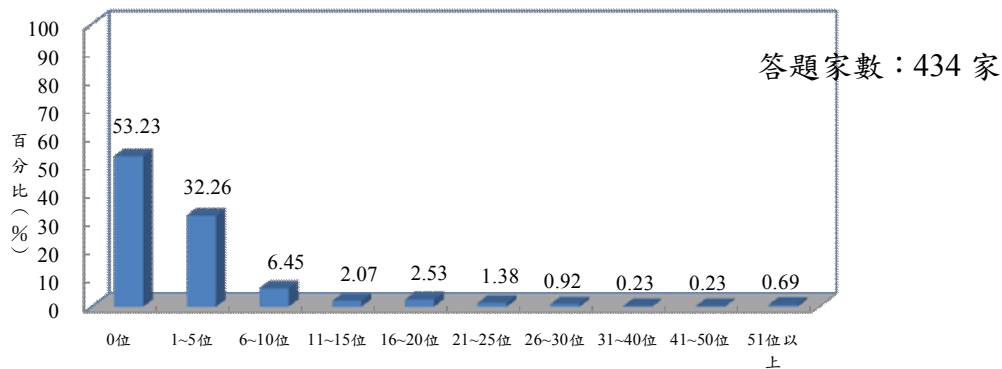

圖 2-3 就業雇主平均每年錄取多少位本校「應屆」畢業生

#### (四)曾錄用本校之院系(所)畢業生?

由下圖可知，曾錄用本校畢業生之 203 個就業雇主中錄用畢業生之畢業學院依序為管理學院（每百家次約有 65 家）、外語學院（每百家次約有 47 家次）、理工學院（每百家次約有 46 家次）。

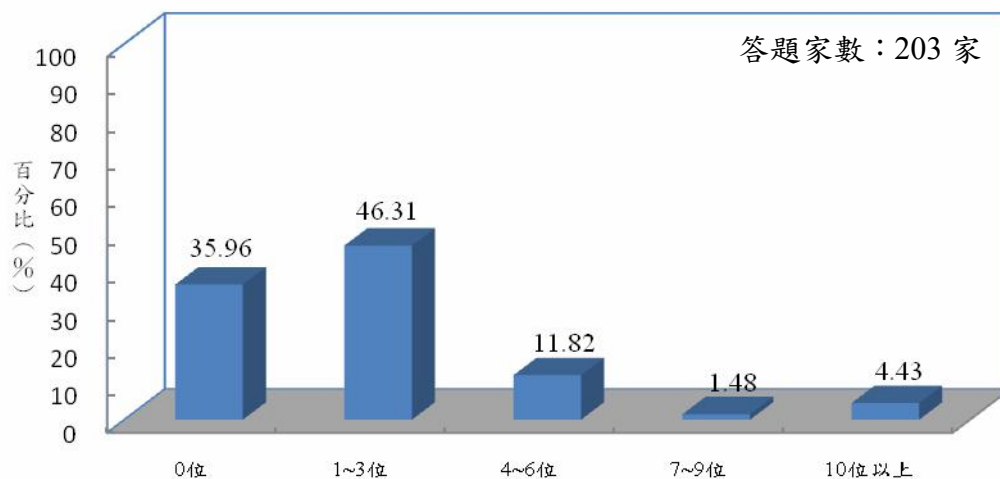

圖 2-4 就業雇主錄用本校各院畢業生

##### 1.文學院系所

由圖 2-4 可知，曾錄用本校畢業生之就業雇主中，每百家中約有 31 家曾錄用本校文學院畢業生。再由下圖可知，在曾錄用本校文學院畢業生的公司中，每百家約有 42 家雇用中國文學系、所的學生。

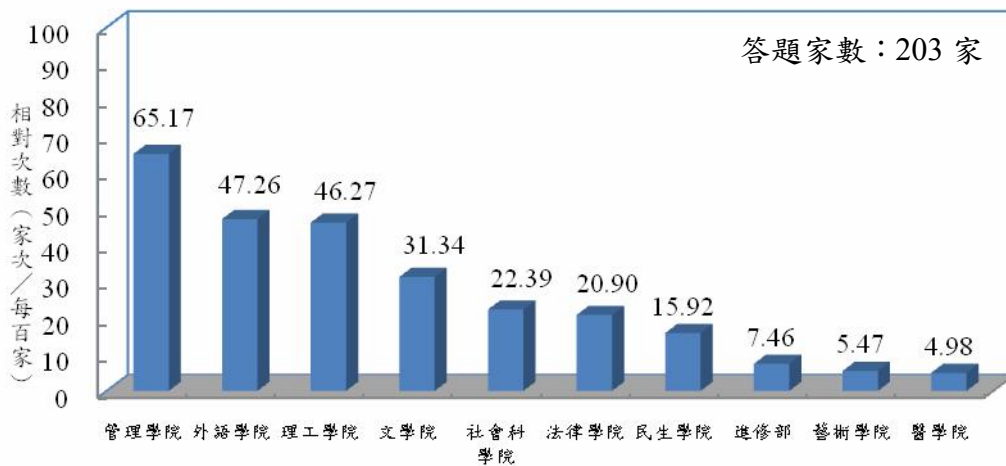

圖 2-5 就業雇主錄用文學院各系所畢業生

## 2. 藝術學院系所

由圖 2-4 可知，曾錄用本校畢業生之就業雇主中，每百家中約有 5 家曾錄用本校藝術學院畢業生。再由下圖可知，在曾錄用本校藝術學院畢業生的公司中，每百家約有 45 家雇用景觀設計系所的學生。

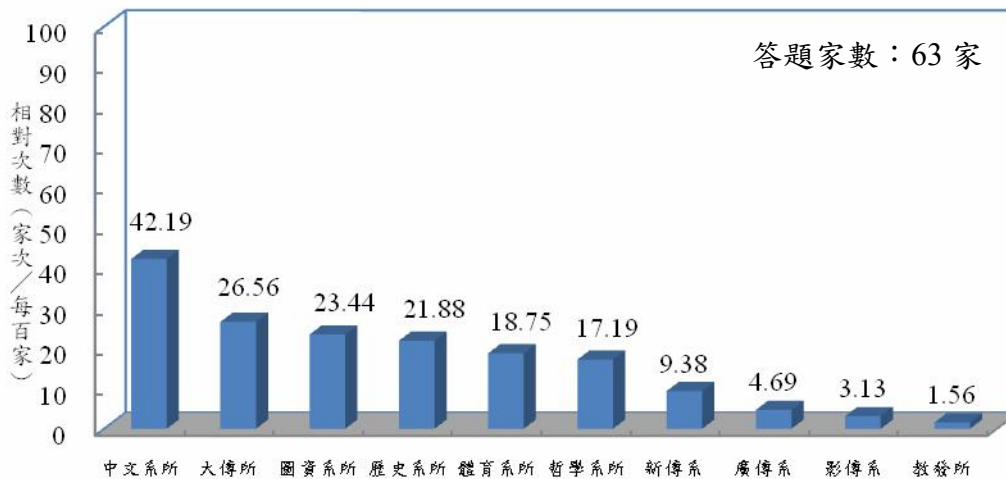

圖 2-6 就業雇主錄用藝術學院各系所畢業生

## 3. 醫學院系所

由圖 2-4 可知，曾錄用本校畢業生之就業雇主中，每百家中約有 5 家曾錄用本校醫學院畢業生。再由下圖可知，在曾錄用本校醫學院畢業生的公司中，每百家約有 60 家雇用護理學系、所的學生。

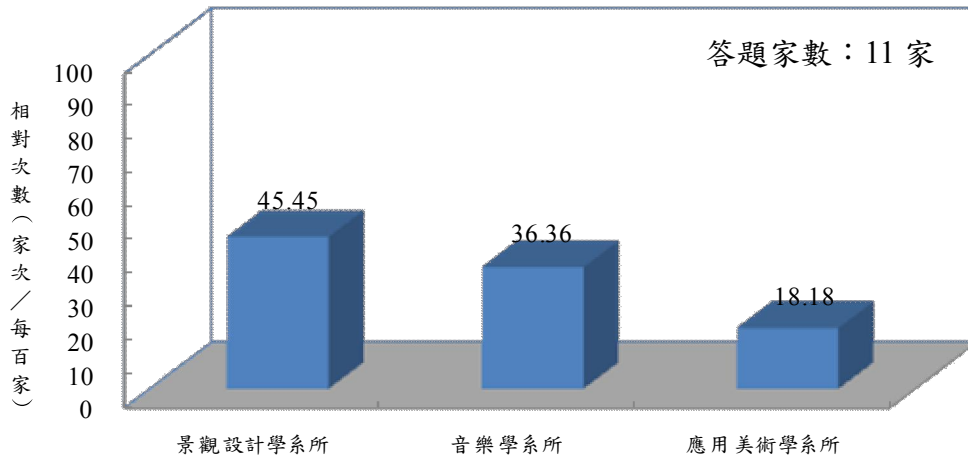

圖 2-7 就業雇主錄用醫學院各系所畢業生

#### 4. 理工學院系所

由圖 2-4 可知，曾錄用本校畢業生之就業雇主中，每百家中約有 46 家曾錄用本校理工學院畢業生。再由下圖可知，在曾錄用本校理工學院畢業生公司中，每百家約有 44 家雇用電子工程系所的學生；其次為電機工程系和資訊工程系所，每百家約有 30 家。

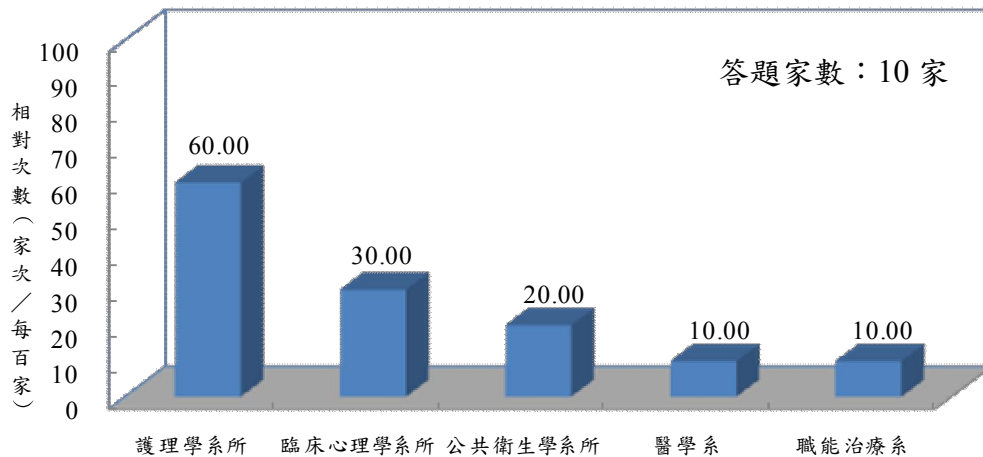

圖 2-8 就業雇主錄用理工學院各系所畢業生

#### 5. 外語學院系所

由圖 2-4 可知，曾錄用本校畢業生之就業雇主中，每百家中約有 47 家曾錄用本校外語學院畢業生。再由下圖可知，曾錄用本校外語學院畢業生的公司中，每百家約有 59 家雇用英文系所學生；其次為日文系所，每百家約有 44 家。

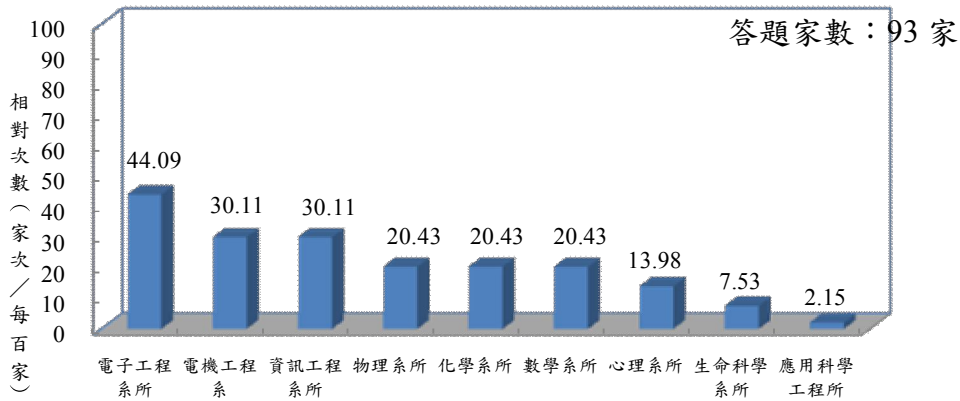

圖 2-9 就業雇主錄用外語學院各系所畢業生

## 6.民生學院系所

由圖 2-4 可知，曾錄用本校畢業生之就業雇主中，每百家中約有 16 家曾錄用本校民生學院畢業生。再由下圖可知，在曾錄用本校民生學院畢業生的公司中，每百家約有 38 家雇用的是織品系的學生；其次為食科系，每百家約有 34 家。

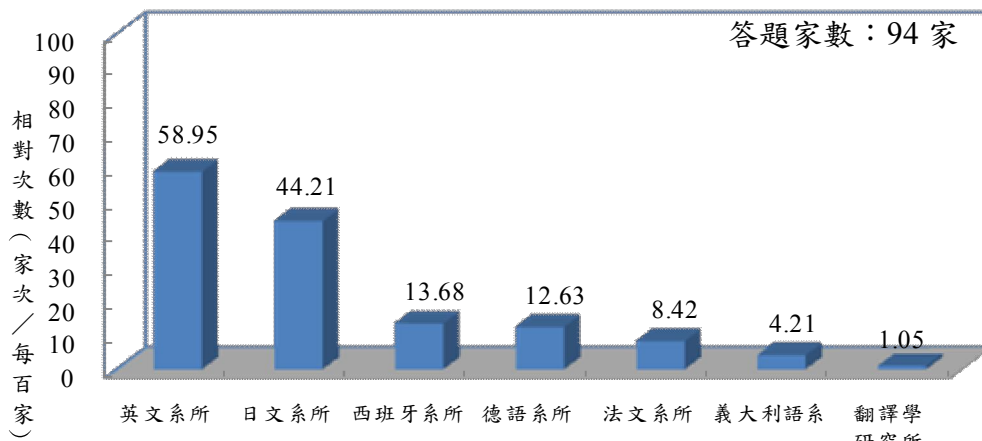

圖 2-10 就業雇主錄用民生學院各系所畢業生

## 7.法律學院系所

由圖 2-4 可知，曾錄用本校畢業生之就業雇主中，每百家中約有 21 家曾錄用本校法律學院畢業生。再由下圖可知，在曾錄用本校法律院畢業生的公司中，每百家約有 86 家雇用的是法律系所的學生；其次為財法系所，每百家約有 50 家。

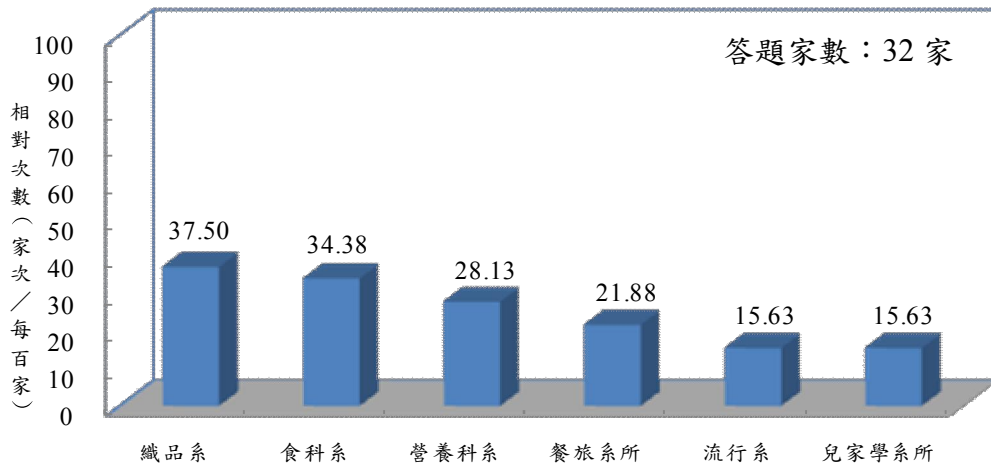

圖 2-11 就業雇主錄用法律學院各系所畢業生



## 8.管理學院系所

由圖 2-4 可知，曾錄用本校畢業生之就業雇主中，每百家中約有 65 家曾錄用本校管理學院畢業生。再由下圖可知，在曾錄用本校管理學院畢業生的公司中，每百家有 74 家雇用的是企管系學生；其次為會計系所，每百家約有 42 家。

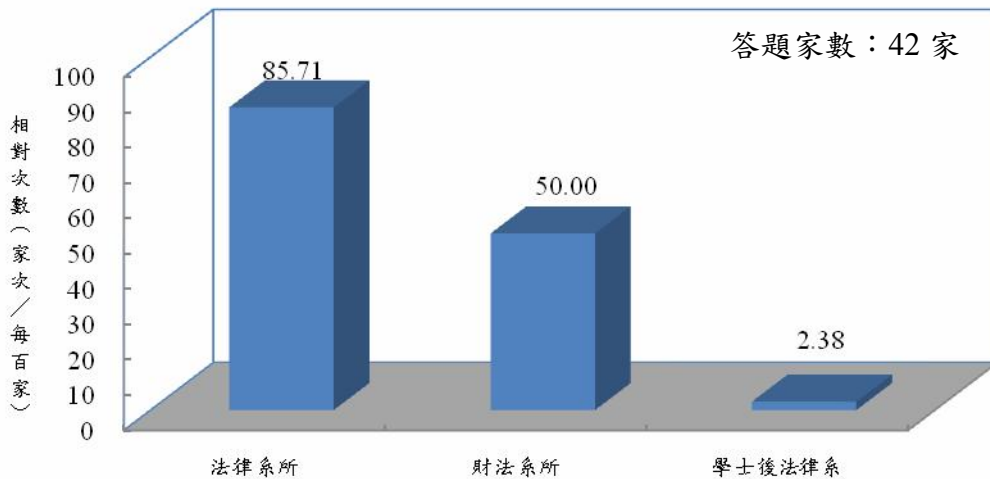

圖 2-12 就業雇主錄用管理學院各系所畢業生

## 9.社會科學院系所

由圖 2-4 可知，曾錄用本校畢業生之就業雇主中，每百家中約有 23 家曾錄用本校社會科院畢業生。再由下圖可知，在曾錄用本校社會科院畢業生的公司中，每百家有 74 家雇用的是經濟學系所學生。

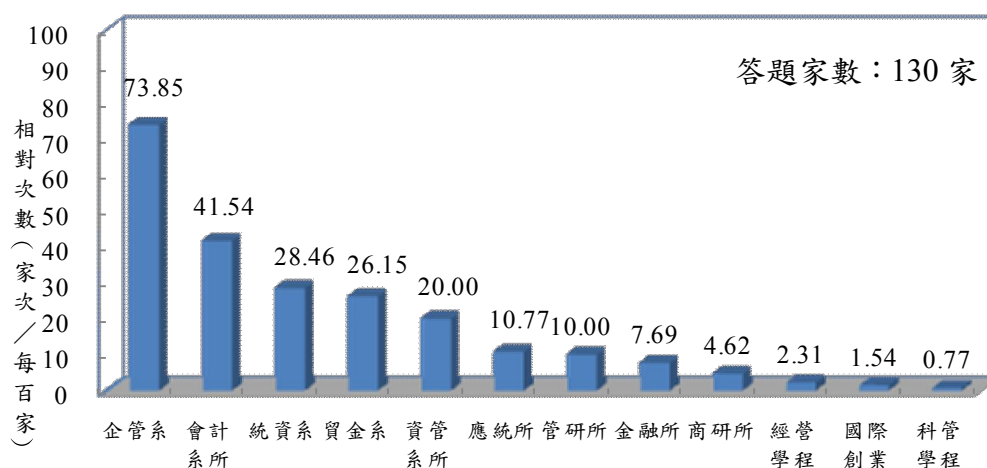

圖 2-13 就業雇主錄用社會科學院各系所畢業生

## 10.進修部

由圖 2-4 可知，曾錄用本校畢業生之就業雇主中，每百家中約有 7 家曾錄用本校進修部畢業生。再由下圖可知，在曾錄用本校進修部畢業生的公司中，每百家有 50 家雇用的是企管系學生；其次為經濟系、會計系和統資系，每百家約有 21 家。

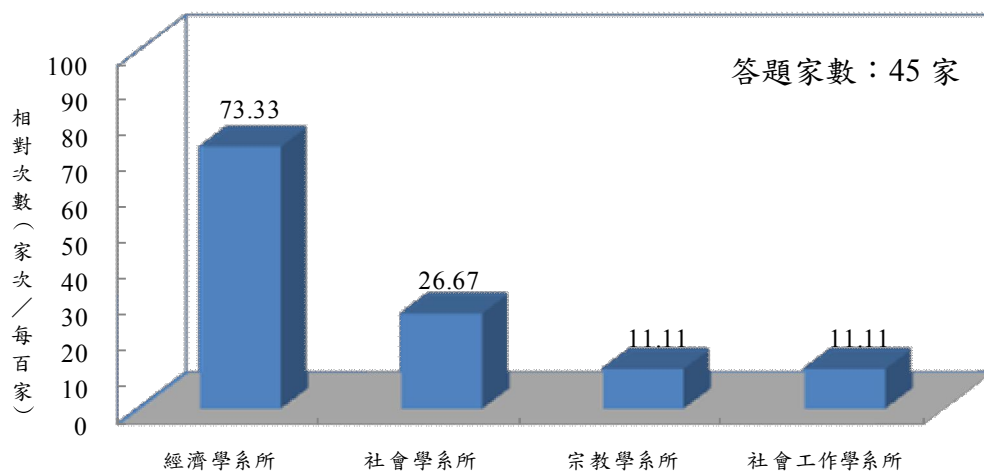

圖 2-14 就業雇主錄用進修部各系畢業生

## 二、企業錄用本校學生之滿意度調查

本研究調查將滿意度分為七大構面（如表 2-1 所示），表中將『非常不滿意』、『不滿意』合併為『不滿意』，將『非常滿意』、『滿意』合併為『滿意』，以利各構面與各題項之比較；長條圖則以原始資料呈現，以利了解詳細之分布狀況。

由表 2-1 可知，在「專業技能」、「工作表現」和「工作倫理」構面上的各題目企業主對本校畢業生的滿意度皆在七成以上，其中「工作表現」構面中的『具有學習意願』的滿意度達八成以上，表示由本校所訓練出來的畢業生是具有活到老學到老的精神的。在「人格特質」和「忠誠度」構面上的各題目企業主對本校畢業生的滿意度皆在六成以上。

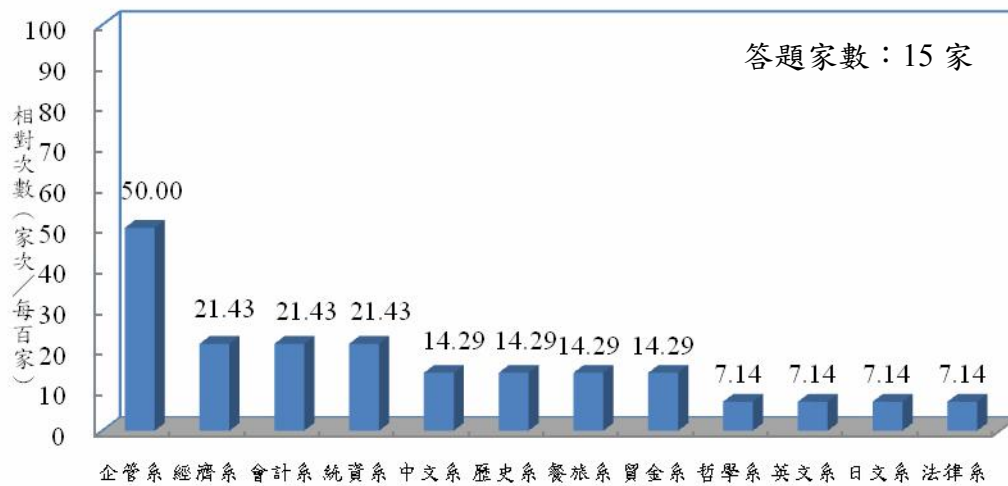
在「團隊合作」構面中的『易與他人合作』、『與同仁的溝通能力』和『與同仁溝通能力』上企業主對本校畢業生的滿意度皆在七成以上，而『與下屬的溝通能力』和『與客戶或廠商的溝通能力』企業主對本校畢業生的滿意度雖然未達七成，但仍有在六成八以上，接近七成，唯在『具有領導能力』方面，企業主對本校畢業生的滿意度只有四成五。

在「國際化」構面相較於其它的構面來說，是本校畢業生表現較弱的項目。其中『具有符合國際潮流之技能』和『對國外訊息保持關注』企業主滿意度只有三成三左右；但在『外語能力』有五成一的滿意度，表示本校在培育學生的外語能力的成效上是值得肯定的。

就業雇主對本校畢業生整體評價，除了「國際化」構面下的『具有符合國際潮流之技能』和『對國外訊息保持關注』企業主的不滿意程度約有八個百分點左右之外，其餘各題目的不滿意程度皆不到五個百分點。各題項滿意程度之詳細數據見表 2-1。

表 2-1 七大構面滿意度分布

構面及題目		不滿意	普通	滿意	答題 家數
		(%)	(%)	(%)	
專業 技能	電腦資訊學習與應用能力	0.99	24.63	74.38	203
	能將專業知識應用於工作實務	0.99	26.11	72.91	203
	具備的專業知識符合工作需求	1.48	27.09	71.43	203
工作 表現	具有工作效率	0.99	21.18	77.83	203
	具有工作熱忱	1.48	20.20	78.33	203
	具有學習意願	0.99	18.23	80.79	203
	具有責任感	0.99	22.17	76.85	203
工作 倫理	遵守決策	1.48	20.69	77.83	203
	企業文化配合度	1.48	20.20	78.33	203
	敬業精神	0.99	21.18	77.83	203
團隊 合作	具有領導能力	4.43	49.75	45.81	203
	易與他人合作	0.99	27.09	71.92	203
	與主管的溝通能力	1.48	23.65	74.88	203
	與同仁的溝通能力	2.46	22.66	74.88	203
	與下屬的溝通能力	3.03	28.79	68.18	203
	與客戶或廠商的溝通能力	1.49	29.21	69.31	203
國際 化	外語能力	3.45	45.32	51.23	203
	具有符合國際潮流之技能	7.88	55.17	36.95	203
	對國外訊息保持關注	8.37	58.13	33.50	203
人格 特質	具有抗壓性	3.94	33.00	63.05	203
	具有問題解決能力	4.43	30.54	65.02	203
	具有獨立思考與分析能力	0.99	35.96	63.05	203
	可接受批評且改進	4.93	30.05	65.02	203
忠誠 度	對本企業有高度認同感	3.94	30.54	65.52	203
	會以身為本企業員工為榮	3.94	34.48	61.58	203
	積極參與各類活動	3.45	34.98	61.58	203

## (一)專業技能

由下表可知，曾錄用本校畢業生之就業雇主對本校畢業生專技能構面中之『電腦資訊學習與應用能力』、『能將專業知識應用於工作實務』及『具備的專業知識符合工作需求』皆有超過七成一以上傾向滿意。

表 2-2 專業技能滿意度分布

構面及題目		不滿意	普通	滿意	答題家數
		(%)	(%)	(%)	
專業技能	電腦資訊學習與應用能力	0.99	24.63	74.38	203
	能將專業知識應用於工作實務	0.99	26.11	72.91	203
	具備的專業知識符合工作需求	1.48	27.09	71.43	203

### 1. 電腦資訊學習與應用能力

由下圖可知，曾錄用本校畢業生之就業雇主對本校畢業生『電腦資訊學習與應用能力』有 74.38%感到滿意。



圖 2-15 電腦資訊學習與應用能力滿意度

## 2.能將專業知識應用於工作實務

由下圖可知，曾錄用本校畢業生之就業雇主對本校畢業生『將應用於工作實務的專業知識』有 72.91%感到滿意。

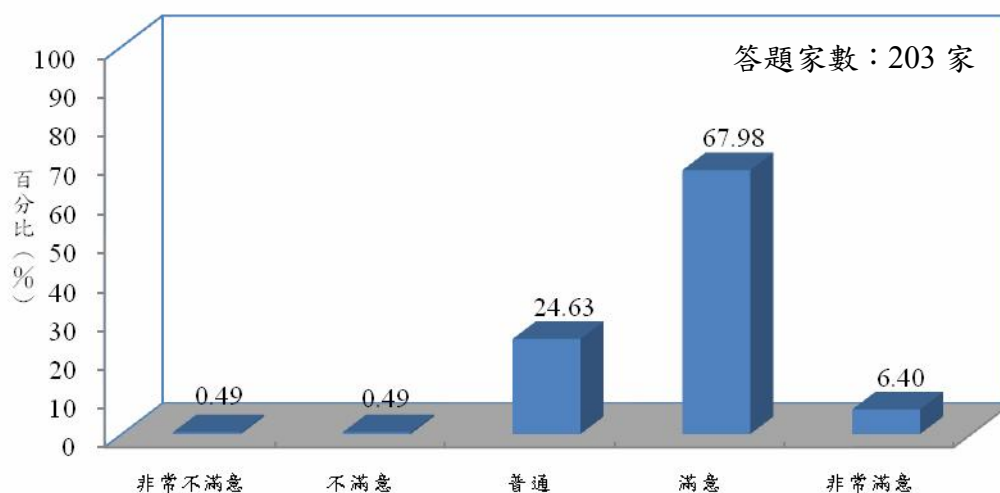

圖 2-16 專業知識應用於工作實務滿意度

## 3.具備的專業知識符合工作需求

由下圖可知，曾錄用本校畢業生之就業雇主對本校畢業生『符合工作需求的專業知識』有 71.43%感到滿意。

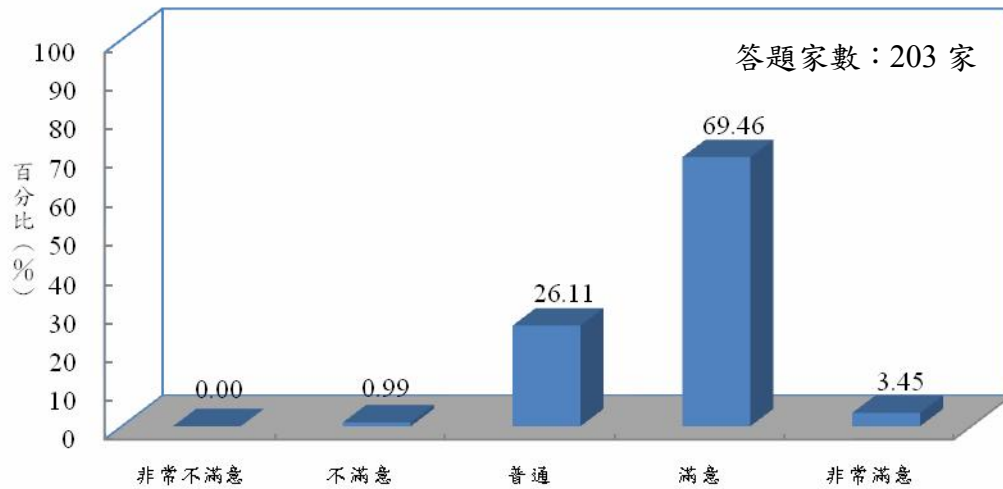

圖 2-17 專業知識符合工作需求滿意度

## (二)工作表現

由下表可知，曾錄用本校畢業生之就業雇主對本校畢業生工作表現構面中之『具有工作效率』、『具有工作熱忱』、『具有學習意願』及『具有責任感』皆有超過七成六以上傾向滿意。

表 2-3 工作表現滿意度分布

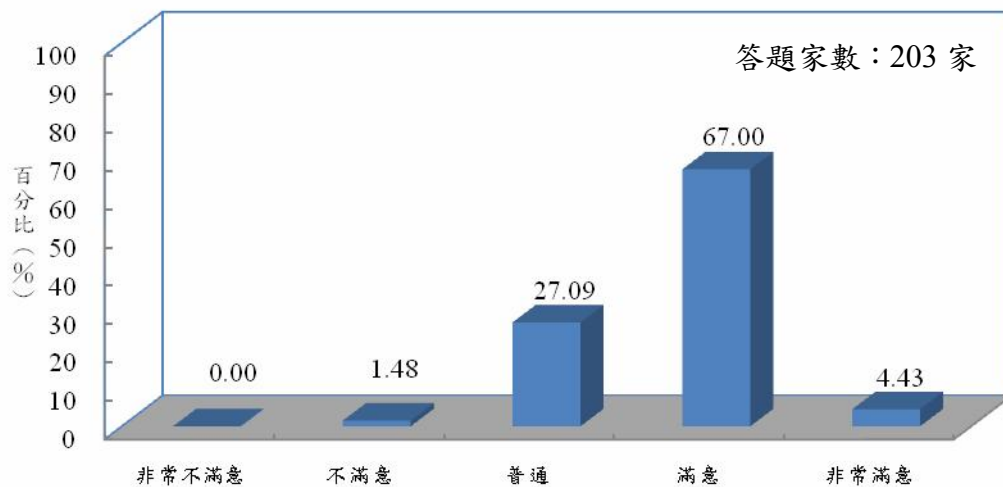
構面及題目		不滿意	普通	滿意	答題家數
		(%)	(%)	(%)	
工作表現	具有工作效率	0.99	21.18	77.83	203
	具有工作熱忱	1.48	20.20	78.33	203
	具有學習意願	0.99	18.23	80.79	203
	具有責任感	0.99	22.17	76.85	203

### 1.具有工作效率

由下圖可知，曾錄用本校畢業生之就業雇主對本校畢業生『工作效率』有 77.83% 感到滿意。



圖 2-18 工作效率滿意度

## 2.具有工作熱忱

由下圖可知，曾錄用本校畢業生之就業雇主對本校畢業生『工作熱忱率』有 78.33%感到滿意。

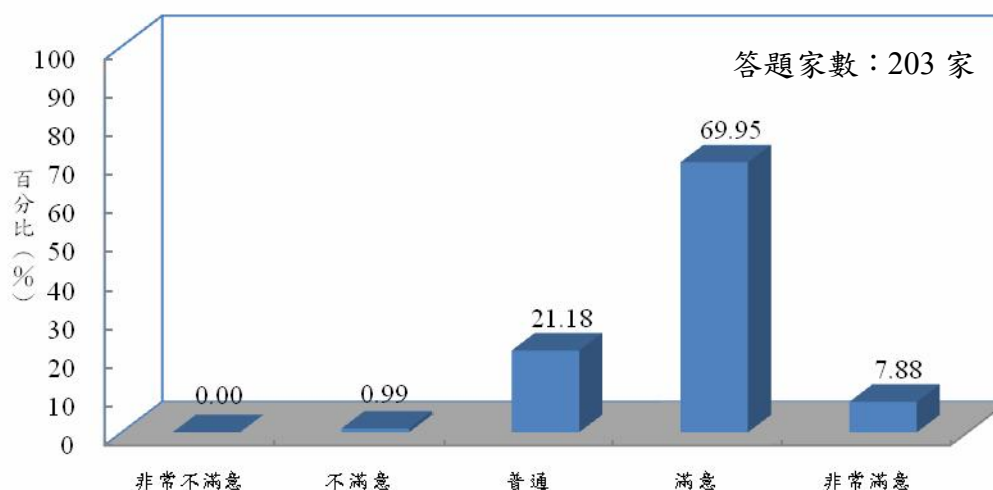

圖 2-19 工作熱忱滿意度

## 3.具有學習意願

由下圖可知，曾錄用本校畢業生之就業雇主對本校畢業生『學習意願』有 80.79%感到滿意。

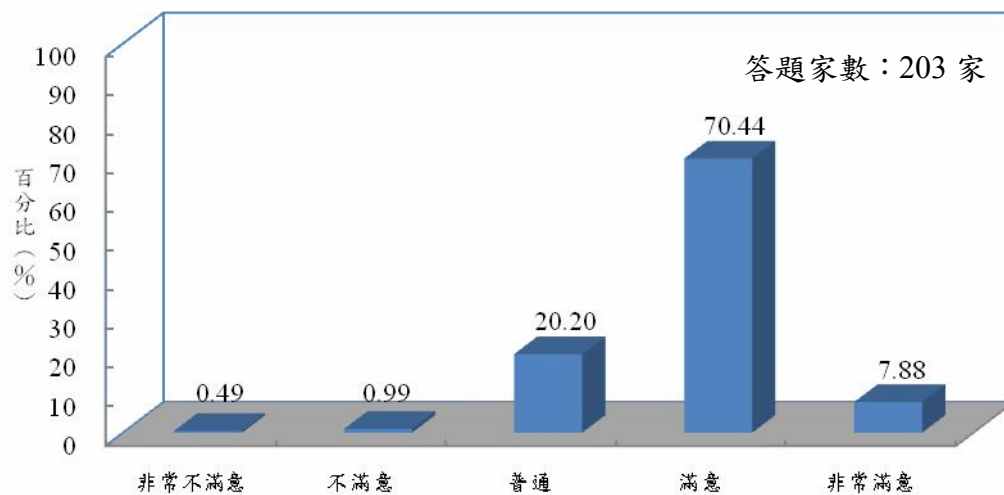

圖 2-20 學習意願滿意度



#### 4.具有責任感

由下圖可知，曾錄用本校畢業生之就業雇主對本校畢業生『責任感』有 76.85% 感到滿意。

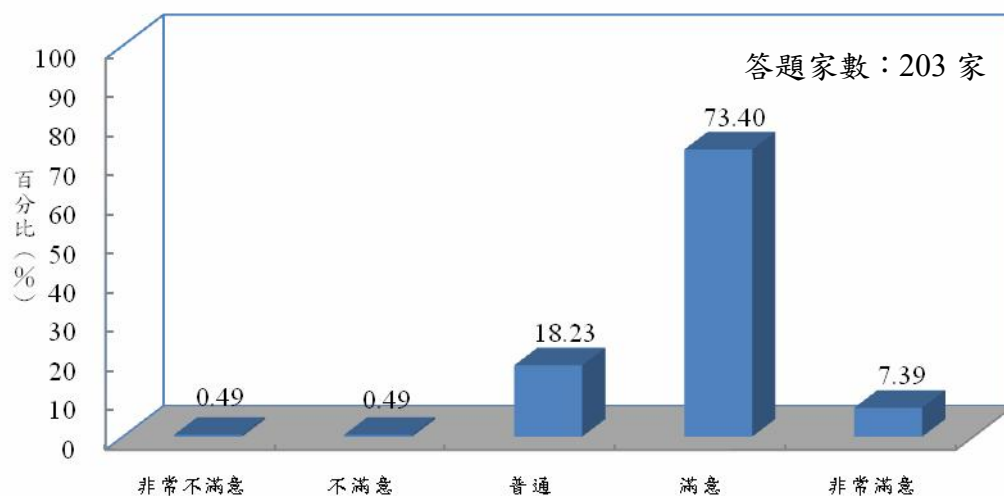

圖 2-21 責任感滿意度

### (三)工作倫理

由下表可知，曾錄用本校畢業生之就業雇主對本校畢業生工作倫理構面中之『遵守決策』、『企業文化配合度』及『敬業精神』皆有超過七成七以上傾向滿意。

表 2-4 工作倫理滿意度分布

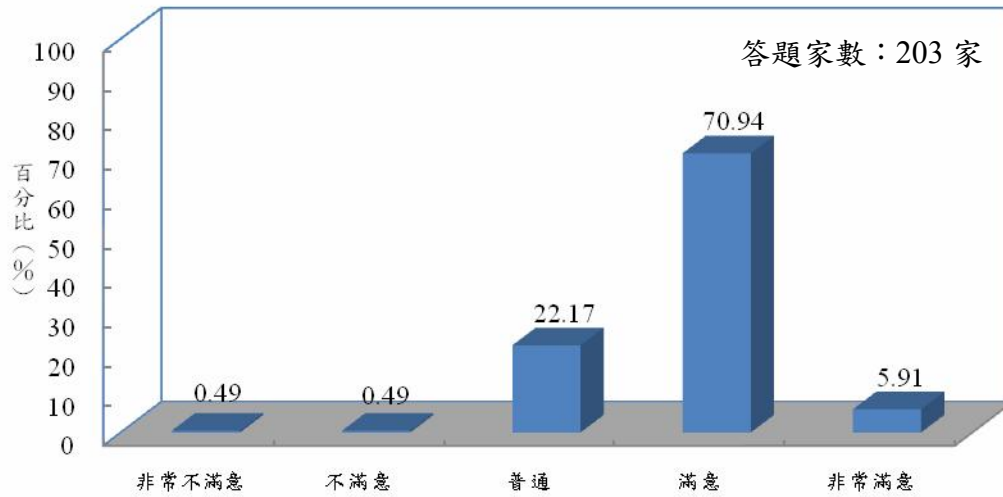
構面及題目		不滿意	普通	滿意	答題家數
		(%)	(%)	(%)	
工作倫理	遵守決策	1.48	20.69	77.83	203
	企業文化配合度	1.48	20.20	78.33	203
	敬業精神	0.99	21.18	77.83	203

#### 1.遵守決策

由下圖可知，曾錄用本校畢業生之就業雇主對本校畢業生『遵守決策度』有 77.83%感到滿意。



圖 2-22 遵守決策滿意度

## 2. 企業文化配合度

由下圖可知，曾錄用本校畢業生之就業雇主對本校畢業生『企業文化配合度』有 78.33% 感到滿意。

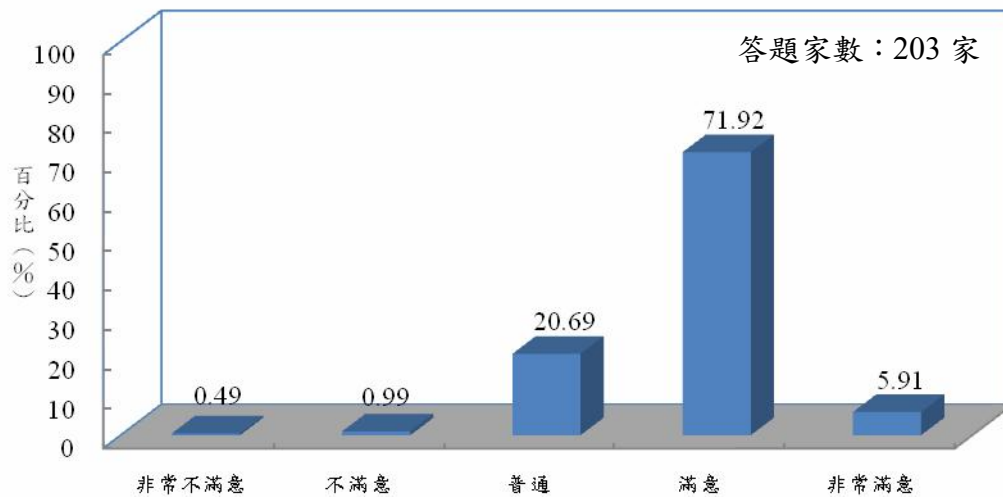

圖 2-23 企業文化配合度滿意度

## 3. 敬業精神

由下圖可知，曾錄用本校畢業生之就業雇主對本校畢業生『敬業精神』有 77.83% 感到滿意。

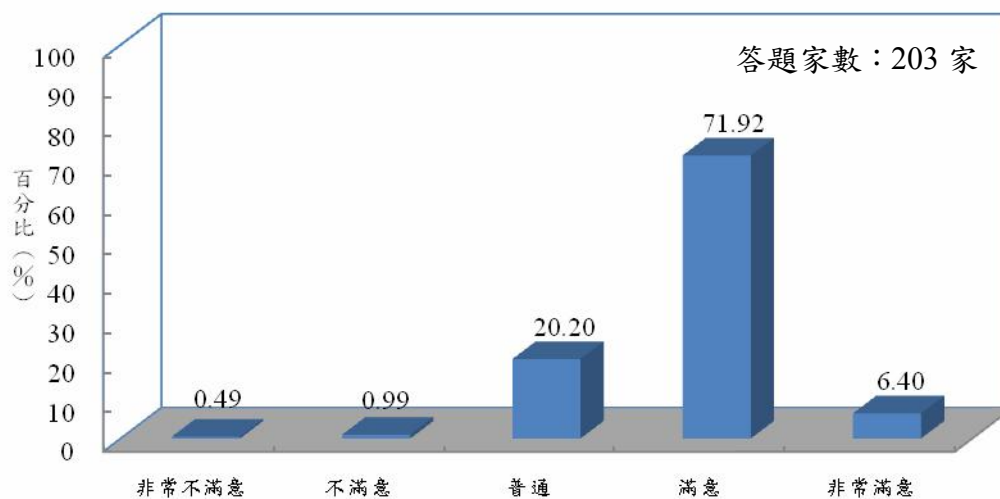

圖 2-24 敬業精神滿意度

#### (四)團隊合作

由下表可知，曾錄用本校畢業生之就業雇主對本校畢業生團隊合作構面中，除了『具有領導能力』外，『易與他人合作』、『與主管的溝通能力』、『與同仁的溝通能力』、『與下屬的溝通能力』及『與客戶或廠商的溝通能力』皆有超過六成八以上傾向滿意。

表 2-5 團隊合作滿意度分布

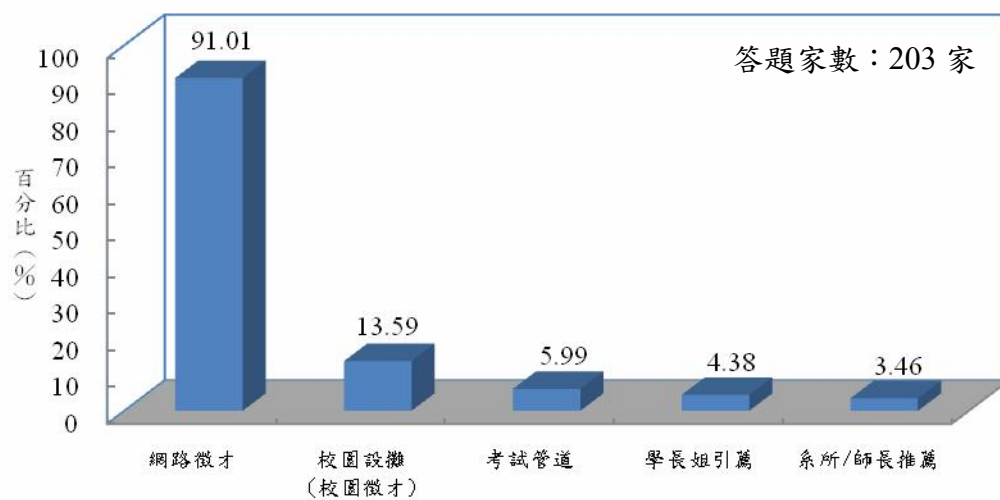
構面及題目		不滿意	普通	滿意	答題家數
		(%)	(%)	(%)	
團隊合作	具有領導能力	4.43	49.75	45.81	203
	易與他人合作	0.99	27.09	71.92	203
	與主管的溝通能力	1.48	23.65	74.88	203
	與同仁的溝通能力	2.46	22.66	74.88	203
	與下屬的溝通能力	3.03	28.79	68.18	203
	與客戶或廠商的溝通能力	1.49	29.21	69.31	203

##### 1.具有領導能力

由下圖可知，曾錄用本校畢業生之就業雇主對本校畢業生『領導能力』有 45.81% 感到滿意。



圖 2-25 領導能力滿意度

## 2. 易與他人合作

由下圖可知，曾錄用本校畢業生之就業雇主對本校畢業生『與他人合作度』有 71.92% 感到滿意。

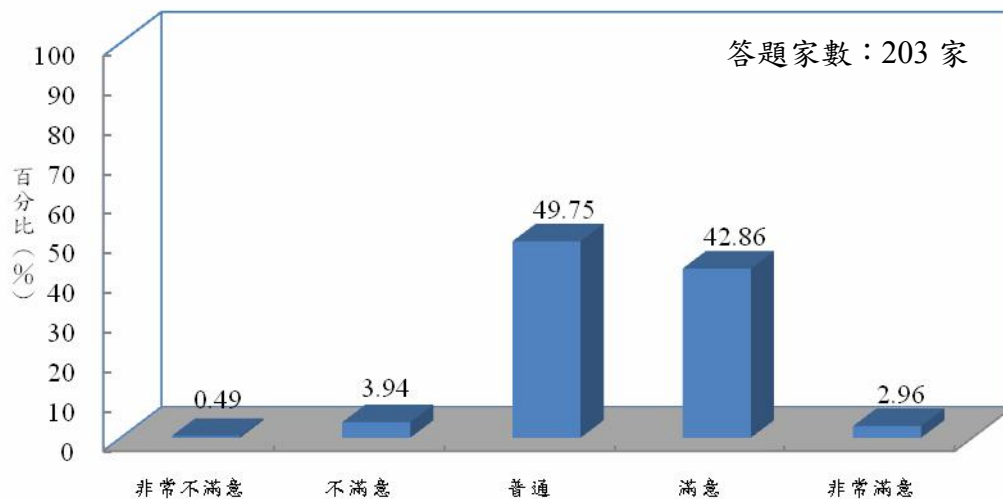

圖 2-26 易與他人合作滿意度

## 3. 與主管的溝通能力

由下圖可知，曾錄用本校畢業生之就業雇主對本校畢業生『與主管的溝通能力』有 74.88% 感到滿意。

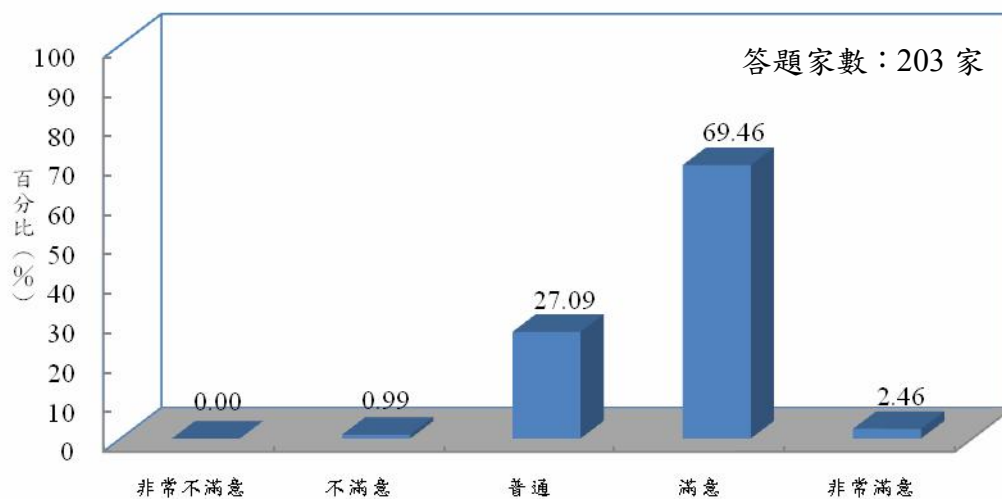

圖 2-27 與主管溝通能力滿意度

#### 4.與同仁的溝通能力

由下圖可知，曾錄用本校畢業生之就業雇主對本校畢業生『與同仁的溝通能力』有 74.88%感到滿意。

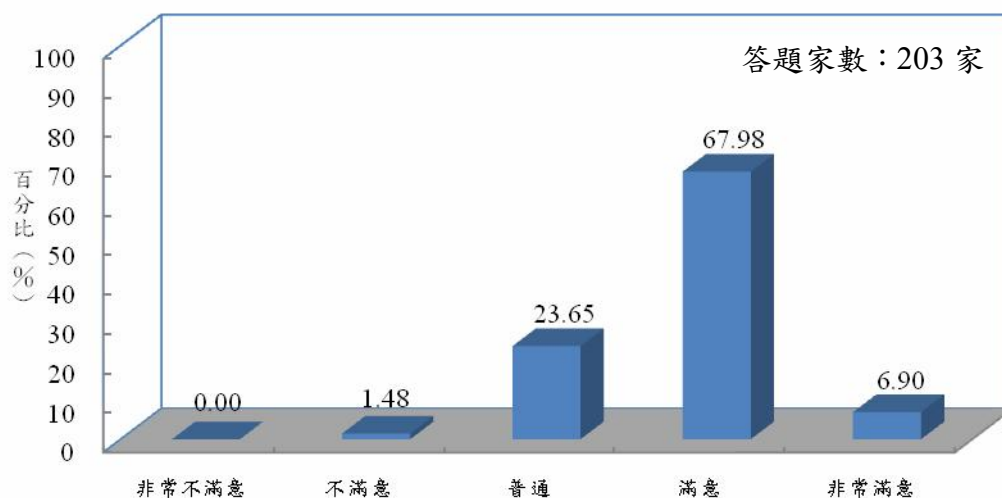

圖 2-28 與同仁溝通能力滿意度

#### 5.與下屬的溝通能力

由下圖可知，曾錄用本校畢業生之就業雇主對本校畢業生『與下屬的溝通能力』有 68.18%感到滿意。

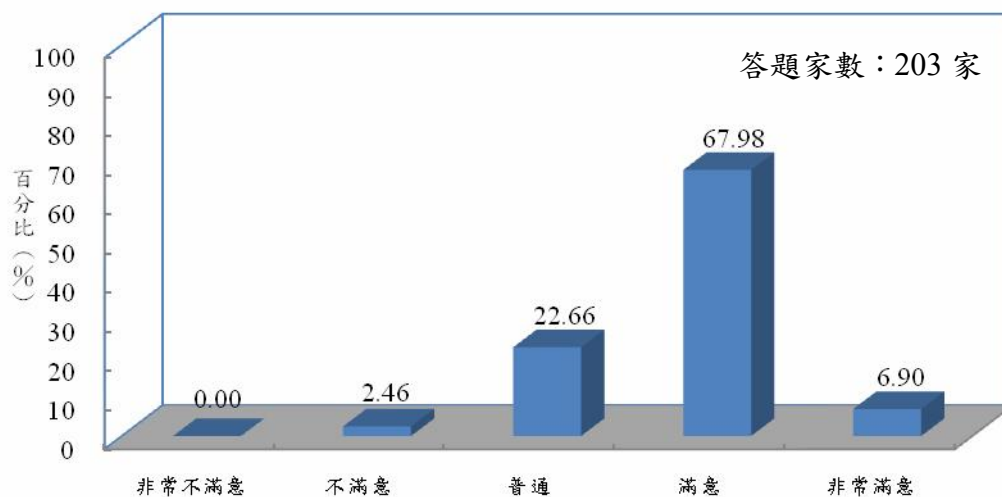

圖 2-29 與下屬溝通能力滿意度

## 6.與客戶或廠商的溝通能力

由下圖可知，曾錄用本校畢業生之就業雇主對本校畢業生『與客戶或廠商的溝通能力』有 69.31%感到滿意。

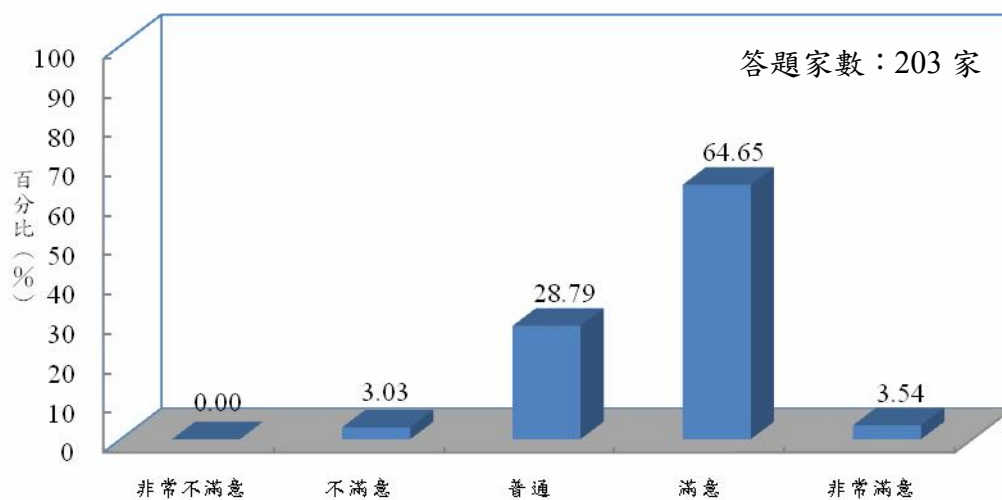

圖 2-30 與客戶或廠商溝通能力滿意度

## (五)國際化

由下表可知，曾錄用本校畢業生之就業雇主對本校畢業生國際化構面中的『外語能力』、『具有符合國際潮流之技能』及『對國外訊息保持關注』皆有超過三成三以上傾向滿意。

表 2-6 國際化滿意度分布

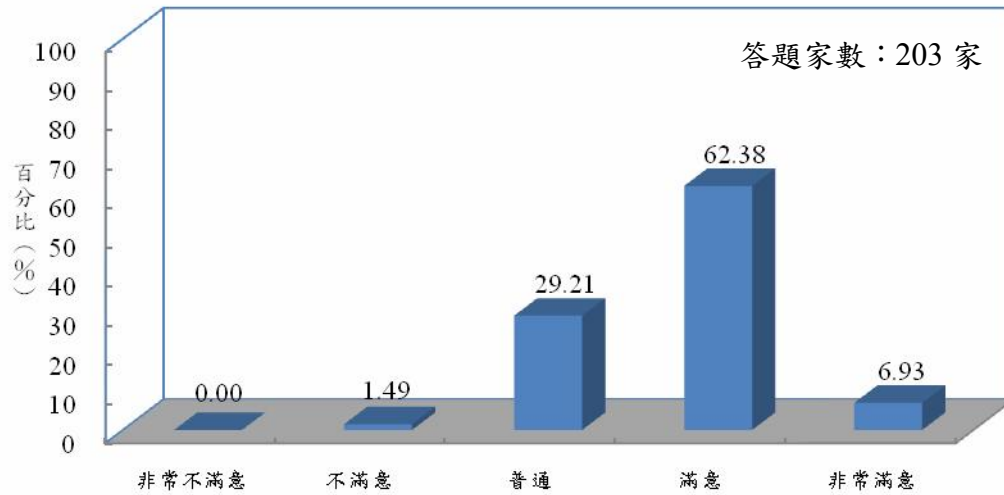
構面及題目		不滿意	普通	滿意	答題家數
		(%)	(%)	(%)	
國際化	外語能力	3.45	45.32	51.23	203
	具有符合國際潮流之技能	7.88	55.17	36.95	203
	對國外訊息保持關注	8.37	58.13	33.50	203

### 1.外語能力

由下圖可知，曾錄用本校畢業生之就業雇主對本校畢業生『外語能力』有 51.23% 感到滿意。



圖 2-31 外語能力滿意度



## 2.具有符合國際潮流之技能

由下圖可知，曾錄用本校畢業生之就業雇主對本校畢業生『國際潮流之技能』有 36.95%感到滿意。

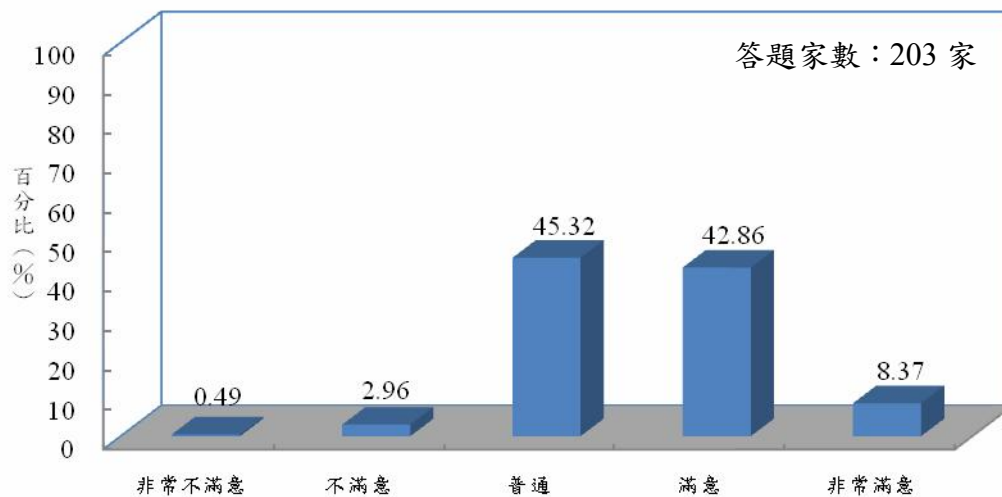

圖 2-32 符合國際潮流之技能滿意度

## 3.對國外訊息保持關注

由下圖可知，曾錄用本校畢業生之就業雇主對本校畢業生『國外訊息關注度』有 33.50%感到滿意。

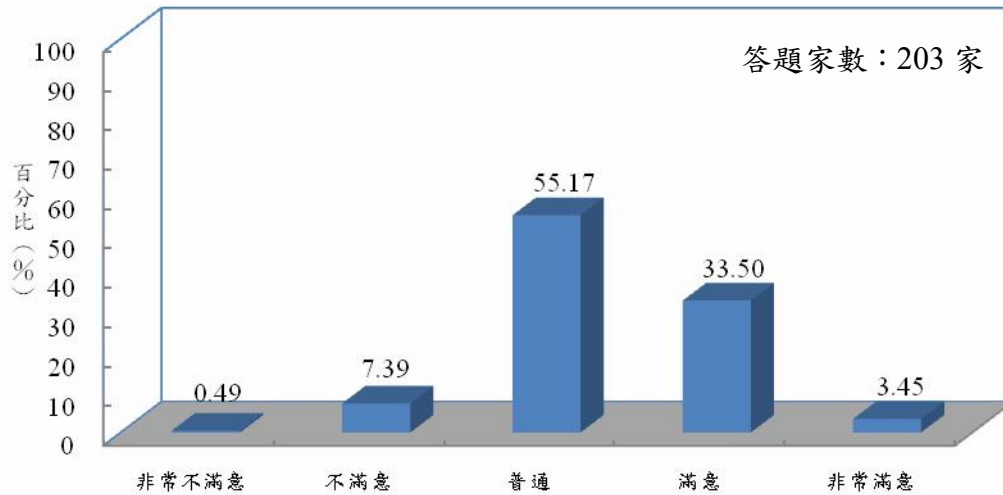

圖 2-33 國外訊息關注滿意度

## (六)人格特質

由下表可知，曾錄用本校畢業生之就業雇主對本校畢業生人格特質構面中的『具有抗壓性』、『具有問題解決能力』、『具有獨立思考與分析能力』及『可接受批評且改進』皆有超過六成三以上傾向滿意。

表 2-7 人格特質滿意度分布

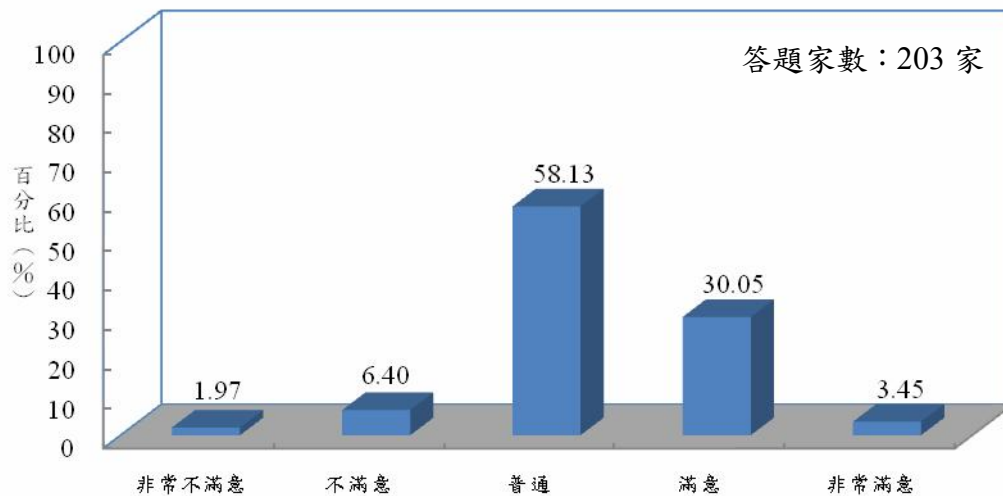
構面及題目		不滿意	普通	滿意	答題家數
		(%)	(%)	(%)	
人格特質	具有抗壓性	3.94	33.00	63.05	203
	具有問題解決能力	4.43	30.54	65.02	203
	具有獨立思考與分析能力	0.99	35.96	63.05	203
	可接受批評且改進	4.93	30.05	65.02	203

### 1. 具有抗壓性

由下圖可知，曾錄用本校畢業生之就業雇主對本校畢業生『抗壓性』有 63.05% 感到滿意。



圖 2-34 抗壓性滿意度

## 2.具有問題解決能力

由下圖可知，曾錄用本校畢業生之就業雇主對本校畢業生『問題解決能力』有 65.02%感到滿意。

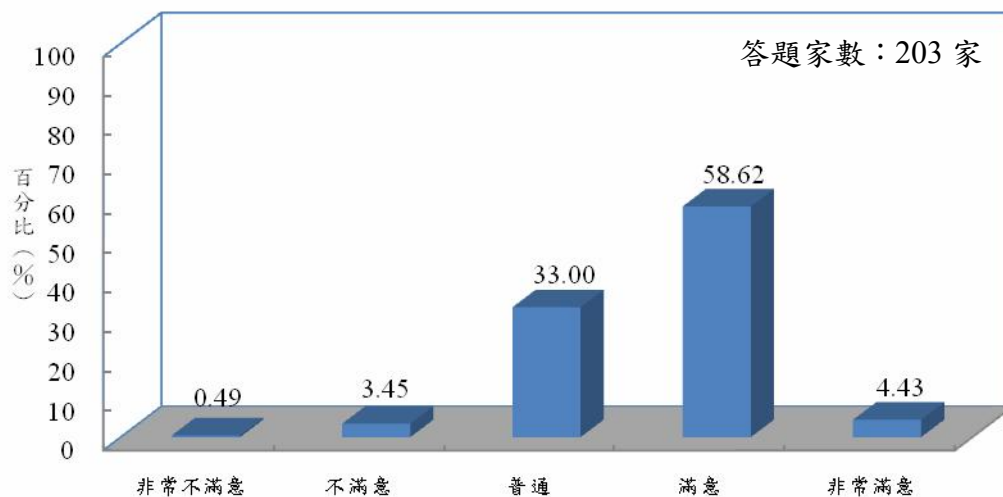

圖 2-35 問題解決能力滿意度

## 3.具有獨立思考與分析能力

由下圖可知，曾錄用本校畢業生之就業雇主對本校畢業生『獨立思考與分析能力』有 63.05%感到滿意。

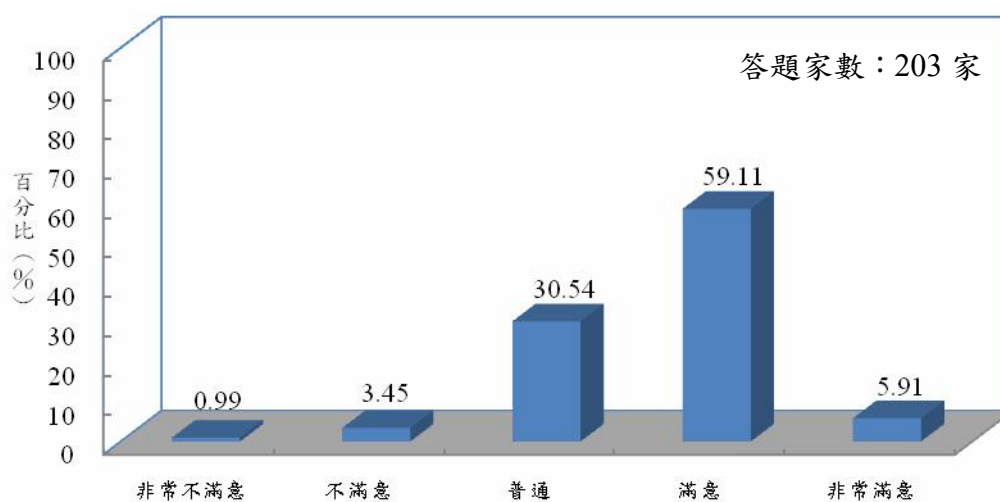

圖 2-36 獨立思考與分析能力滿意度

#### 4.可接受批評且改進

由下圖可知，曾錄用本校畢業生之就業雇主對本校畢業生『可接受批評且改進度』有 65.02%感到滿意。

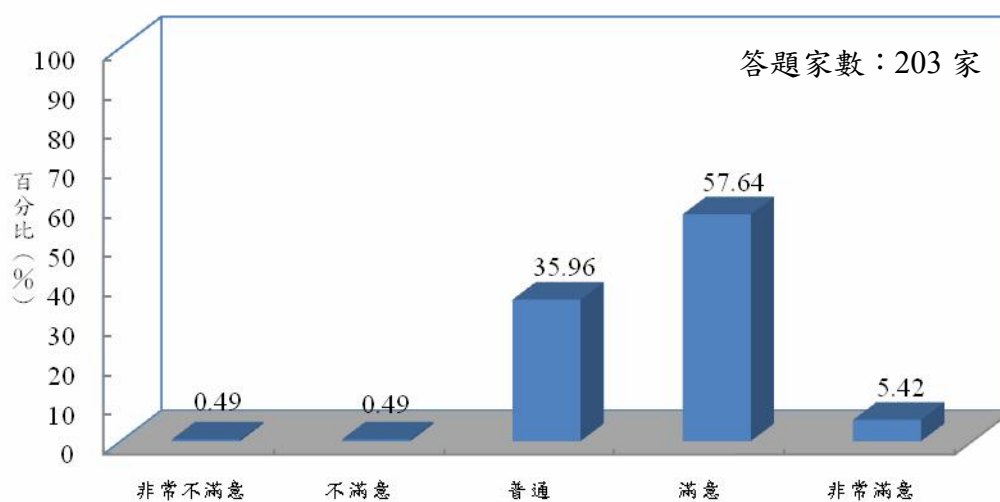

圖 2-37 接受批評且改進滿意度

## (七)忠誠度

由下表可知，曾錄用本校畢業生之就業雇主對本校畢業生忠誠度構面中的『對本企業有高度認同感』、『會以身為本企業員工為榮』及『積極參與各類活動』皆有超過六成一以上傾向滿意。

表 2-8 忠誠度滿意度分布

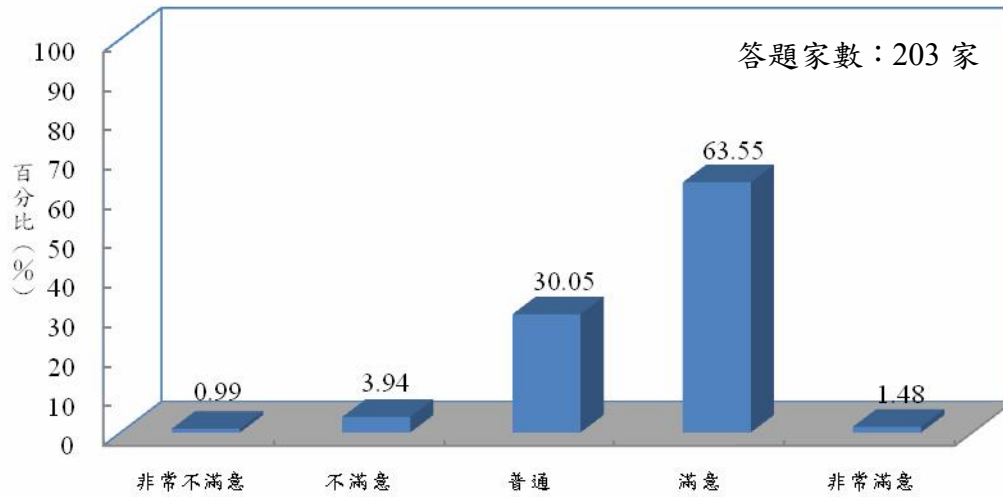
構面及題目		不滿意	普通	滿意	答題家數
		(%)	(%)	(%)	
忠誠度	對本企業有高度認同感	3.94	30.54	65.52	203
	會以身為本企業員工為榮	3.94	34.48	61.58	203
	積極參與各類活動	3.45	34.98	61.58	203

### 1.對本企業有高度認同感

由下圖可知，曾錄用本校畢業生之就業雇主對本校畢業生『對企業之高度認同感』有 65.52%感到滿意。



圖 2-38 對企業有高度認同感滿意度

## 2. 以身為本企業員工為榮

由下圖可知，曾錄用本校畢業生之就業雇主對本校畢業生『身為本企業員工為榮』以有 61.58%感到滿意。

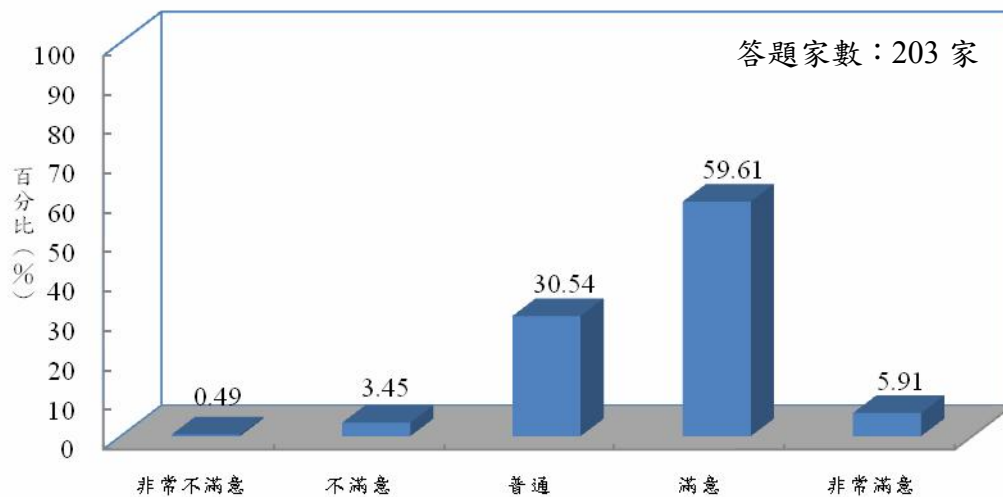

圖 2-39 以身為本企業員工為榮滿意度

## 3. 積極參與各類活動

由下圖可知，曾錄用本校畢業生之就業雇主對本校畢業生『參與各類活動積極度』有 61.58%感到滿意。

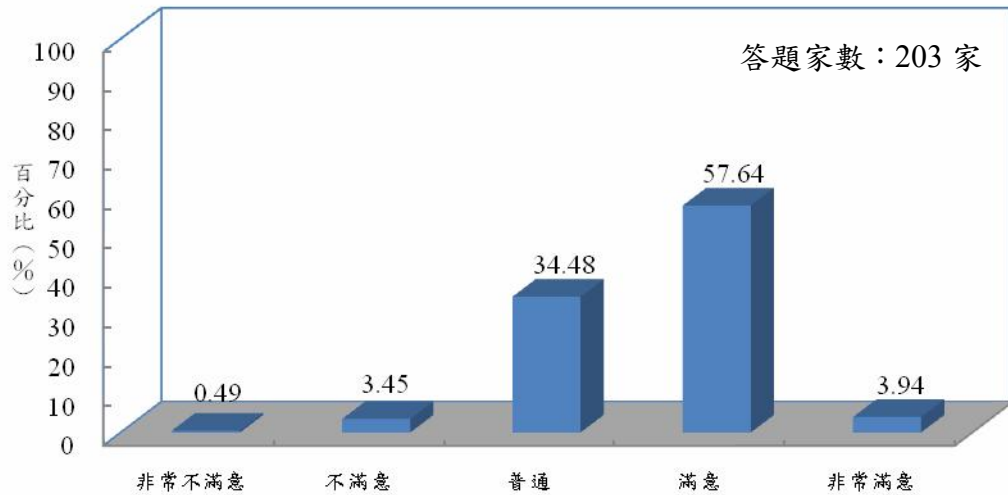

圖 2-40 積極參與各類活動滿意度

## (八)工作上整體表現

若將就業雇主對本校畢業生工作上整體表現排序較佳的前三構面，以加權方法算其得分，亦即，若雇主填答畢業生表現最佳的構面得3分，次佳得2分，再其次得1分，其餘給0分。由下表可知，就業雇主對本校畢業生工作上整體表現最佳之構面加權得分第一名的為『工作表現』，其次為『專業技能』及『團隊合作』。

表 2-9 工作上整體表現較好前三大構面

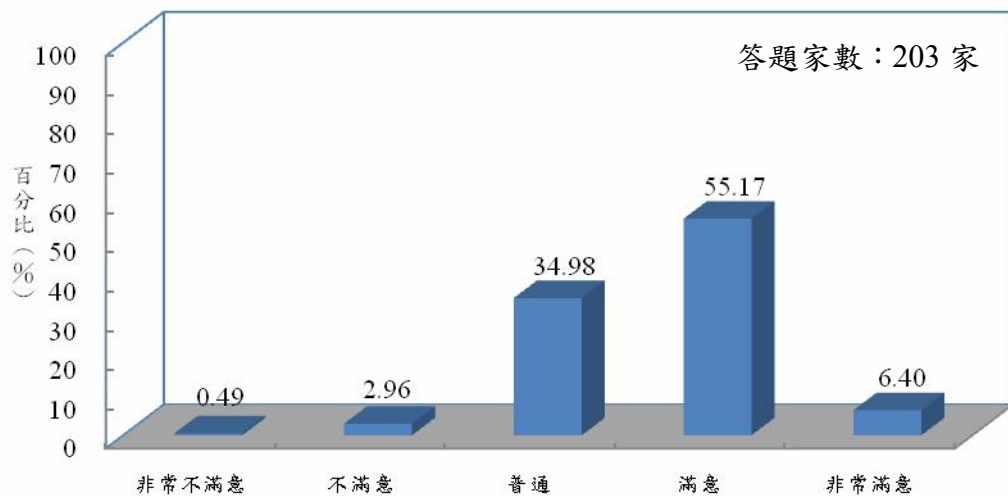
排名	工作整體表現較好構面	得分
1	工作表現	316
2	專業技能	283
3	團隊合作	207
4	工作倫理	157
5	人格特質	105
6	忠誠度	86
7	國際化	39

註：答題家數為 203 家

若將就業雇主對本校畢業生工作上整體表現排序較差的前三構面，以加權方法算其得分，亦即，若雇主填答畢業生表現最差的構面得3分，次差得2分，再其次得1分，其餘給0分。由下表可知，就業雇主對本校畢業生工作上整體表現最差之構面加權得分排序第一名的為『國際化』，其次為『忠誠度』及『人格特質』。

表 2-10 工作上整體表現較差前三大構面

排名	工作整體表現較差構面	得分
1	國際化	341
2	忠誠度	239
3	人格特質	207
4	工作倫理	149
5	團隊合作	101
6	專業技能	95
7	工作表現	53

註：答題家數為 203 家

### 三、企業錄用本校學生之意見與建議

#### (一)對本校課程設計建議

由下表可知，就業雇主對本校課程設計建議依序為增加實務經驗（每百家次有 27 家）、增強學生外語能力（每百家次有 25 家）、課程內容應與實務結合（每百家次有 24 家）。

表 2-11 課程建議相對次數分布

課程建議	家次	相對次數
增加實務經驗	117	26.96
增強學生外語能力	109	25.12
課程內容應與實務結合	103	23.73
加強工作倫理及態度	87	20.05
訓練應答與溝通技巧	81	18.66
教學內容應符合國際潮流	65	14.98
訓練統合能力	49	11.29
加強電腦基本操作能力	42	9.68
訓練中文寫作能力	25	5.76
其他	193	44.47

#### (二)未來是否優先錄用本校畢業生

由下表可知，有 32.26%之就業雇主表示未來會優先錄用本校畢業生，雖然有 43.55%之就業雇主表示不會優先錄用，但是兩者比例差異不大，且有 24.19%左右之就業雇主表示非本單位/本人可決定，顯示各企業對本校畢業生雖仍具有一定程度之肯定，但本校仍應加強參考業界對本校畢業生之評語，加強相關課程，並更積極地與業界的溝通，建立企業對本校畢業生的接受度及喜好度。

表 2-12 是否會優先錄用本校畢業生

未來是否會優先錄用本校畢業生	家數	百分比(%)
合計	434	100.00
會	140	32.26
不會	189	43.55
非本單位/本人可決定	105	24.19



## 四、公司暨填表者基本資料

### (一)公司產業別

由下表可知，就業雇主公司產業別以製造業為最多，佔 51.15%。

表 2-13 公司產業別分布狀況

產業別	家數	百分比(%)	產業別	家數	百分比(%)
金融業	19	4.38	傳播業	11	2.53
製造業	222	51.15	服務業	80	18.43
保險業	3	0.69	國際貿易	8	1.84
資訊業	6	1.38	社會服務	4	0.92
公職	9	2.07	其他	18	4.15
電子業	53	12.21	合計	434	100.00
補教業	1	0.23			

### (二)公司所在縣市

由下表可知，就業雇主公司所在縣市以台北市為最多，佔 33.18%，其次為台北縣，佔 14.06%，第三為桃園縣，佔 13.59%。

表 2-14 公司所在縣市分布狀況

縣市別	家數	百分比(%)	縣市別	家數	百分比(%)
基隆市	2	0.46	雲林縣	4	0.92
台北市	144	33.18	嘉義市	1	0.23
台北縣	61	14.06	台南市	7	1.61
桃園縣	59	13.59	台南縣	10	2.30
新竹市	26	5.99	高雄市	29	6.68
新竹縣	19	4.38	高雄縣	25	5.76
苗栗縣	3	0.69	屏東縣	3	0.69
台中市	13	3.00	宜蘭縣	1	0.23
台中縣	12	2.76	花蓮縣	2	0.46
彰化縣	9	2.07	合計	434	100.00
南投縣	4	0.92			

### (三)填表人於貴公司之服務年資

由下表可知，填表人於該公司之服務年資以 5 年以下為最多，佔 49.77%，其次為 6~10 年，佔 24.42%。

表 2-15 填表人於該公司之服務年資分布狀況

填表人在該公司之服務年資	家數	百分比(%)
合計	434	100.00
5 年以下	216	49.77
6~10 年	106	24.42
11~15 年	57	13.13
16~20 年	30	6.91
21~25 年	17	3.92
26~30 年	4	0.92
31 年以上	4	0.92

### (四)填表人工作年資

由下表可知，填表人工作年資以 6~10 年為最多，佔 26.73%，其次為 11~15 年，佔 21.89%。

表 2-16 填表人工作年資分布狀況

填表人工作年資	家數	百分比(%)
合計	434	100.00
5 年以下	92	21.20
6~10 年	116	26.73
11~15 年	95	21.89
16~20 年	64	14.75
21~25 年	36	8.29
26~30 年	18	4.15
31 年以上	13	3.00

## (五)填表人年齡

由下表可知，填表人年齡以 30 歲以下為最多，佔 27.88%，其次為 31~35 歲，各佔 26.04%。

表 2-17 填表人年齡分布狀況

填表人年齡	家數	百分比(%)
合計	434	100.00
30 歲以下	121	27.88
31~35 歲	113	26.04
36~40 歲	92	21.20
41~45 歲	49	11.29
46~50 歲	35	8.06
51~55 歲	17	3.92
55~60 歲	7	1.61

## (六)填表人教育程度

由下表可知，填表人教育程度以大學/學院為最多，佔 56.91%，其次為專科，佔 20.74%。

表 2-18 填表人教育程度分布狀況

填表人教育程度	家數	百分比(%)
合計	434	100.00
高中職(含以下)	36	8.29
專科	90	20.74
大學/學院	247	56.91
碩士	60	13.82
博士	1	0.23

## 附錄一 企業雇主問卷

收件(填表)者：\_\_\_\_\_先生/小姐 FAX：\_\_\_\_\_

填表者職稱：\_\_\_\_\_公司：\_\_\_\_\_

### 輔仁大學雇主對畢業校友滿意度調查問卷

業界先進您好！

感謝您雇用本校畢業生。為瞭解本校畢業生在貴單位的服務表現，以做為未來本校課程設計和教學改進之重要參考依據，特進行此調查。請 您撥冗協助本校培育更優質的畢業生。您提供的資料將僅供統計分析使用，絕不會公開個別資料，請您安心依照問卷說明填答。期待 您的寶貴意見，再次感謝 您的協助、支持與合作。

敬祝

營運昌盛、身體健康、事事如意

輔仁大學教學卓越中心

敬上

聯絡人：鄭凱鈴、曾雅英、蘇鈴琇

TEL : (02)2905-2607、2606

FAX : (02)2905-2191

Email : stat2019@mail.fju.edu.tw

stat1018@mail.fju.edu.tw

stat2017@mail.fju.edu.tw

#### 一、相關意見或建議

1. 貴單位通常以何種方式或管道進行徵才？(可複選)

(1) 網路徵才

(2) 校園設攤(校園徵才)

(3) 學長姐引薦

(4) 系所/師長推薦

(5) 考試管道

(6) 其他

【請註明】

2. 近五年內(2003年-2007年)平均錄用本校之學生人數：

(1) 0位(請跳答第7題)

(2) 1~5位

(3) 6~10位

(4) 11~15位

(5) 16~20位

(6) 21~25位

(7) 26~30位

(8) 31~40位

(9) 41~50位

(10) 51位以上

3. 貴單位平均每年錄取多少位本校「應屆」畢業生：

(1) 0位

(2) 1~3位

(3) 4~6位

(4) 7~9位

(5) 10位以上

4. 貴單位曾錄用本校何院、何系(所)畢業生？

(A) 文學院

(1) 中國文學系、所

(2) 圖書資訊學系、所

(3) 大眾傳播學研究所

(4) 歷史學系、所

(5) 影像傳播學系

(6) 教育領導與發展研究所

(7) 哲學系、所

(8) 新聞傳播學系

(9) 師資培育中心

(10) 體育學系、所

(11) 廣告傳播學系

(B) 藝術學院

(1) 音樂學系、所

(2) 應用美術學系、所

(3) 景觀設計學系、所

(C) 醫學院

(1) 護理學系、所

(2) 醫學系

(3) 職能治療系

(4) 公共衛生學系、所

(5) 臨床心理學系、所

(6) 基礎醫學研究所

- (D. 理工學院
- (1) 物理學系、所                       (2) 心理學系、所                       (3) 生命科學系、所
- (4) 化學系、所                               (5) 電子工程學系、所                       (6) 電機工程系
- (7) 數學系、所                               (8) 資訊工程學系、所                       (9) 應用科學與工程研究所博士班
- (E. 外語學院
- (1) 英國語文學系、所                       (2) 日本語文學系、所                       (3) 比較文學研究所
- (4) 法國語文學系、所                       (5) 義大利語文學系                       (6) 語言學研究所
- (7) 西班牙語文學系、所                       (8) 德語語文學系、所                       (9) 翻譯學研究所
- (F. 民生學院
- (1) 織品服裝學系                               (2) 食品科學系                               (3) 流行系
- (4) 餐旅管理學系、所                       (5) 營養科學系                               (6) 博物館學研究所
- (7) 兒童與家庭學系、所
- (G. 法律學院
- (1) 法律學系、所                               (2) 財經法律學系、所                       (3) 學士後法律學系
- (H. 管理學院
- (1) 企業管理學系                               (2) 統計資訊學系                               (3) 會計學系、所
- (4) 管理學研究所                               (5) 資訊管理學系、所                       (6) 應用統計研究所
- (7) 經營管理碩士學程                       (8) 國際貿易與金融學系                       (9) 金融研究所
- (10) 商學研究所                               (11) 國際創業與經營管理學程碩士在職專班
- (12) 科技管理學程碩士在職專班
- (I. 社會科學院
- (1) 社會學系、所                               (2) 經濟學系、所                               (3) 宗教學系、所
- (4) 社會工作學系、所
- (J. 進修部(進修部學士班)
- (1) 中國文學系                               (2) 歷史學系                               (3) 哲學系
- (4) 大眾傳播學系                               (5) 圖書資訊學系                               (6) 英國語文學系
- (7) 日本語文學系                               (8) 數學系                               (9) 餐旅管理系
- (10) 經濟學系                               (11) 法律學系                               (12) 企業管理學系
- (13) 會計學系                               (14) 國際貿易與金融學系                       (15) 統計資訊學系

5. 填答說明：請您針對貴公司雇用之本校畢業生，就其工作上整體表現予以評價，並於「□」中打「√」，懇請全部作答。

檢視項目及內容	非常滿意	滿意	普通	不滿意	非常不滿意
A、專業技能					
1. 電腦資訊學習與應用能力	<input type="checkbox"/>	<input type="checkbox"/>	<input type="checkbox"/>	<input type="checkbox"/>	<input type="checkbox"/>
2. 能將專業知識應用於工作實務	<input type="checkbox"/>	<input type="checkbox"/>	<input type="checkbox"/>	<input type="checkbox"/>	<input type="checkbox"/>
3. 具備的專業知識符合工作需求	<input type="checkbox"/>	<input type="checkbox"/>	<input type="checkbox"/>	<input type="checkbox"/>	<input type="checkbox"/>

<b>B、工作表現</b>					
1.具有工作效率	<input type="checkbox"/>	<input type="checkbox"/>	<input type="checkbox"/>	<input type="checkbox"/>	<input type="checkbox"/>
2.具有工作熱忱	<input type="checkbox"/>	<input type="checkbox"/>	<input type="checkbox"/>	<input type="checkbox"/>	<input type="checkbox"/>
3.具有學習意願	<input type="checkbox"/>	<input type="checkbox"/>	<input type="checkbox"/>	<input type="checkbox"/>	<input type="checkbox"/>
4.具有責任感	<input type="checkbox"/>	<input type="checkbox"/>	<input type="checkbox"/>	<input type="checkbox"/>	<input type="checkbox"/>
<b>C、工作倫理</b>					
1.遵守決策	<input type="checkbox"/>	<input type="checkbox"/>	<input type="checkbox"/>	<input type="checkbox"/>	<input type="checkbox"/>
2.企業文化配合度	<input type="checkbox"/>	<input type="checkbox"/>	<input type="checkbox"/>	<input type="checkbox"/>	<input type="checkbox"/>
3.敬業精神	<input type="checkbox"/>	<input type="checkbox"/>	<input type="checkbox"/>	<input type="checkbox"/>	<input type="checkbox"/>
<b>D、團隊合作</b>					
1.具有領導能力	<input type="checkbox"/>	<input type="checkbox"/>	<input type="checkbox"/>	<input type="checkbox"/>	<input type="checkbox"/>
2.易與他人合作	<input type="checkbox"/>	<input type="checkbox"/>	<input type="checkbox"/>	<input type="checkbox"/>	<input type="checkbox"/>
3.與主管的溝通能力	<input type="checkbox"/>	<input type="checkbox"/>	<input type="checkbox"/>	<input type="checkbox"/>	<input type="checkbox"/>
4.與同仁的溝通能力	<input type="checkbox"/>	<input type="checkbox"/>	<input type="checkbox"/>	<input type="checkbox"/>	<input type="checkbox"/>
5.與下屬的溝通能力	<input type="checkbox"/>	<input type="checkbox"/>	<input type="checkbox"/>	<input type="checkbox"/>	<input type="checkbox"/>
6.與客戶或廠商的溝通能力	<input type="checkbox"/>	<input type="checkbox"/>	<input type="checkbox"/>	<input type="checkbox"/>	<input type="checkbox"/>
<b>E、國際化</b>					
1.外語能力	<input type="checkbox"/>	<input type="checkbox"/>	<input type="checkbox"/>	<input type="checkbox"/>	<input type="checkbox"/>
2.具有符合國際潮流之技能	<input type="checkbox"/>	<input type="checkbox"/>	<input type="checkbox"/>	<input type="checkbox"/>	<input type="checkbox"/>
3.對國外訊息保持關注	<input type="checkbox"/>	<input type="checkbox"/>	<input type="checkbox"/>	<input type="checkbox"/>	<input type="checkbox"/>
<b>F、人格特質</b>					
1.具有抗壓性	<input type="checkbox"/>	<input type="checkbox"/>	<input type="checkbox"/>	<input type="checkbox"/>	<input type="checkbox"/>
2.具有問題解決能力	<input type="checkbox"/>	<input type="checkbox"/>	<input type="checkbox"/>	<input type="checkbox"/>	<input type="checkbox"/>
3.具有獨立思考與分析能力	<input type="checkbox"/>	<input type="checkbox"/>	<input type="checkbox"/>	<input type="checkbox"/>	<input type="checkbox"/>
4.可接受批評且改進	<input type="checkbox"/>	<input type="checkbox"/>	<input type="checkbox"/>	<input type="checkbox"/>	<input type="checkbox"/>
<b>G、忠誠度</b>					
1.對本企業有高度認同感	<input type="checkbox"/>	<input type="checkbox"/>	<input type="checkbox"/>	<input type="checkbox"/>	<input type="checkbox"/>
2.會以身為本企業員工為榮	<input type="checkbox"/>	<input type="checkbox"/>	<input type="checkbox"/>	<input type="checkbox"/>	<input type="checkbox"/>
3.積極參與各類活動	<input type="checkbox"/>	<input type="checkbox"/>	<input type="checkbox"/>	<input type="checkbox"/>	<input type="checkbox"/>

6.請您針對貴公司雇用之本校畢業生，排序其工作上整體表現較好與較差的前三大構面：(A~G)

最佳【     】                      較佳【     】                      略佳【     】

最差【     】                      較差【     】                      略差【     】

7. 貴單位能否對本校課程設計給予建議。(可複選)

(1)課程內容應與實務結合

(2)增強學生外語能力

(3)加強工作倫理及態度

(4)訓練應答與溝通技巧

(5)增加實務經驗

(6)訓練統合能力

(7)加強電腦基本操作能力

(8)教學內容應符合國際潮流

(9) 訓練中文寫作能力  (10) 其他 \_\_\_\_\_ 【請註明】

8. 貴單位未來是否會優先錄用本校畢業生？

(1) 會，原因(請說明)：

---

(2) 不會，原因(請說明)：

---

(3) 非本單位/本人可決定

9. 貴單位是否願意與本校產學合作？

(1) 願意，其方向可能傾向為(請說明)：

---

(2) 不願意，原因(請說明)：

---

(3) 非本單位/本人可決定

10. 若對本校畢業生之表現及培育專業人才還有其他寶貴意見。敬請不吝提出：

---

## 二、公司暨填表者基本資料

1. 貴公司的產業別：

- |   |  |                                  |                                  |                                    |
|---|--|----------------------------------|----------------------------------|------------------------------------|
| <input type="checkbox"/> (1) 金融業                  | <input type="checkbox"/> (2) 製造業       | <input type="checkbox"/> (3) 保險業 | <input type="checkbox"/> (4) 資訊業 | <input type="checkbox"/> (5) 公職    |
| <input type="checkbox"/> (6) 電子業                  | <input type="checkbox"/> (7) 補教業       | <input type="checkbox"/> (8) 傳播業 | <input type="checkbox"/> (9) 服務業 | <input type="checkbox"/> (10) 國際貿易 |
| <input type="checkbox"/> (11) 社會服務 (如醫護人員及社會工作者等) | <input type="checkbox"/> (12) 其他 _____ |                                  |                                  | 【請註明】                              |

2. 貴公司所在縣市：

- |                                   |                                   |                                   |                                   |                                   |
|-----------------------------------|-----------------------------------|-----------------------------------|-----------------------------------|-----------------------------------|
| <input type="checkbox"/> (1) 基隆市  | <input type="checkbox"/> (2) 台北市  | <input type="checkbox"/> (3) 台北縣  | <input type="checkbox"/> (4) 桃園縣  | <input type="checkbox"/> (5) 新竹市  |
| <input type="checkbox"/> (6) 新竹縣  | <input type="checkbox"/> (7) 苗栗縣  | <input type="checkbox"/> (8) 台中市  | <input type="checkbox"/> (9) 台中縣  | <input type="checkbox"/> (10) 彰化縣 |
| <input type="checkbox"/> (11) 南投縣 | <input type="checkbox"/> (12) 雲林縣 | <input type="checkbox"/> (13) 嘉義市 | <input type="checkbox"/> (14) 嘉義縣 | <input type="checkbox"/> (15) 台南市 |
| <input type="checkbox"/> (16) 台南縣 | <input type="checkbox"/> (17) 高雄市 | <input type="checkbox"/> (18) 高雄縣 | <input type="checkbox"/> (19) 屏東縣 | <input type="checkbox"/> (20) 宜蘭縣 |
| <input type="checkbox"/> (21) 花蓮縣 | <input type="checkbox"/> (22) 台東縣 | <input type="checkbox"/> (23) 澎湖縣 | <input type="checkbox"/> (24) 金門縣 |                                   |

3. 填表人於貴公司之服務年資：

- |                                      |                                      |                                      |                                      |
|--------------------------------------|--------------------------------------|--------------------------------------|--------------------------------------|
| <input type="checkbox"/> (1) 5 年以下   | <input type="checkbox"/> (2) 6~10 年  | <input type="checkbox"/> (3) 11~15 年 | <input type="checkbox"/> (4) 16-20 年 |
| <input type="checkbox"/> (5) 21~25 年 | <input type="checkbox"/> (6) 26~30 年 | <input type="checkbox"/> (7) 31 年以上  |                                      |

4. 填表人工作年資：

- |                                      |                                      |                                      |                                      |
|--------------------------------------|--------------------------------------|--------------------------------------|--------------------------------------|
| <input type="checkbox"/> (1) 5 年以下   | <input type="checkbox"/> (2) 6~10 年  | <input type="checkbox"/> (3) 11~15 年 | <input type="checkbox"/> (4) 16-20 年 |
| <input type="checkbox"/> (5) 21~25 年 | <input type="checkbox"/> (6) 26~30 年 | <input type="checkbox"/> (7) 31 年以上  |                                      |

5. 填表人年齡：

- |                                      |                                      |                                      |                                      |
|--------------------------------------|--------------------------------------|--------------------------------------|--------------------------------------|
| <input type="checkbox"/> (1) 30 歲以下  | <input type="checkbox"/> (2) 31~35 歲 | <input type="checkbox"/> (3) 36~40 歲 | <input type="checkbox"/> (4) 41~45 歲 |
| <input type="checkbox"/> (5) 46~50 歲 | <input type="checkbox"/> (6) 51~55 歲 | <input type="checkbox"/> (7) 55~60 歲 | <input type="checkbox"/> (8) 61 歲以上  |

6. 填表人教育程度：

- |                                       |                                 |                                    |                                 |                                 |
|---------------------------------------|---------------------------------|------------------------------------|---------------------------------|---------------------------------|
| <input type="checkbox"/> (1) 高中職(含以下) | <input type="checkbox"/> (2) 專科 | <input type="checkbox"/> (3) 大學/學院 | <input type="checkbox"/> (4) 碩士 | <input type="checkbox"/> (5) 博士 |
|---------------------------------------|---------------------------------|------------------------------------|---------------------------------|---------------------------------|

**【問卷至此結束，煩請您檢查有無漏填之問項，再次感謝您的協助，並祝事事如意】**

## 附錄二 母體底冊

### 一、台灣前 1000 大製造業排名

1	鴻海精密	36	鴻準精密工業	71	李長榮化學工業
2	台灣中油	37	南亞科技	72	福懋興業
3	華碩電腦	38	中強光電	73	欣興電子
4	廣達電腦	39	華寶通訊	74	南亞電路板
5	台塑石化	40	精英電腦	75	中國石油化學
6	仁寶電腦	41	瀚宇彩晶	76	華邦電子
7	台灣積體電路	42	台灣水泥	77	東和鋼鐵
8	友達光電	43	茂德科技	78	群光電子
9	奇美實業	44	國瑞汽車	79	三陽工業
10	中國鋼鐵	45	台灣菸酒	80	太平洋電線電纜
11	南亞塑膠	46	天灣飛利浦建元電子	81	和桐化學
12	統一企業	47	矽品精密	82	亞旭電腦
13	英業達	48	大眾全球投資控股	83	台灣糖業
14	明碁電通	49	聯發科技	84	台一國際
15	光寶科技	50	精成科技	85	中環
16	緯創資通	51	環隆電氣	86	勝華科技
17	台灣化學纖維	52	長春石油化學	87	遠東金士頓科技
18	奇美電子	53	燁輝企業	88	長春人造樹指
19	大同	54	正新塑膠	89	福特六和汽車
20	寶成工業	55	技嘉科技	90	亞洲水泥
21	台灣塑膠	56	建興電子科技	91	聯詠科技
22	遠東紡織	57	中鴻鋼鐵	92	鍊德科技
23	中華映管	58	金寶電子	93	台灣松下電器
24	華新麗華	59	威剛科技	94	唐榮鐵工廠
25	燁聯鋼鐵	60	台灣聚合化學品	95	統寶光電
26	德州儀器	61	裕隆汽車	96	瑞軒科技
27	聯華電子	62	中美石油化學	97	亞洲光學
28	群創光電	63	正崴精密工業	98	長興化學
29	宏達國際電子	64	友訊科技	99	正隆
30	台達電子	65	東元電機	100	神基科技
31	英華達	66	華亞科技	101	勁永國際
32	日月光半導體	67	永豐餘造紙	102	凌陽科技
33	力晶半導體	68	中華汽車	103	新光合成纖維
34	神達電腦	69	大成長城	104	巨大機械
35	微星科技	70	台灣鎳業	105	國喬石油化學



106	佳能企業	145	聲寶	184	京元電子
107	尚興鋼鐵	146	盛餘	185	飛瑞
108	創見資訊	147	歌林	186	廣明光電
109	復盛	148	啟碁科技	187	信昌化學
110	豐興鋼鐵	149	台灣苯乙烯	188	憶聲電子
111	台灣玻璃工業	150	六和機械	189	台塑重工
112	華冠通訊	151	長榮開發	190	瀚宇博德
113	大亞電線電纜	152	味全食品工業	191	全懋精密科技
114	瑞儀光電	153	奇菱科技	192	昆盈企業
115	奇景光電	154	中國合成橡膠	193	東盟開發實業
116	中國人造纖維	155	力鵬企業	194	康舒科技
117	聯成化學科技	156	新普科技	195	世界先進積體電路
118	豐泰企業	157	力成科技	196	光洋應用材料科技
119	旺宏電子	158	允強實業	197	華擎科技
120	大連化學	159	台灣山葉機車	198	成霖企業
121	華通電腦	160	正文科技	199	全漢企業
122	春源鋼鐵	161	國產實業建設	200	瑞昱半導體
123	統一實業	162	士林電機廠	201	擎亞國際科技
124	台橡	163	達方電子	202	勤美
125	威盛電子	164	華新科技	203	聚陽實業
126	光陽工業	165	合勤科技	204	群聯電子
127	華宇電腦	166	台南紡織	205	東訊
128	華榮電線電纜	167	福聚	206	漢翔航空工業
129	明泰科技	168	可成科技	207	佳鼎科技
130	力特光電科技	169	金像電子	208	集盛實業
131	華晶科技	170	中國鋼鐵結構	209	楠梓電子
132	大成不鏽鋼	171	年興紡織	210	億豐綜合
133	志合電腦	172	研華	211	華夏海灣塑膠
134	健鼎科技	173	奇鉸科技	212	景碩科技
135	興農	174	建大工業	213	科橋電子
136	國巨	175	英誌企業	214	敦南科技
137	輔祥實業	176	東陽實業	215	三福氣體
138	台灣杜邦	177	中龍鋼鐵	216	東展興業
139	台灣東電化	178	中興紡織廠	217	廣宇科技
140	美齊科技	179	台灣表面黏著科技	218	喬山健康科技
141	南茂科技	180	禾伸堂企業	219	美亞鋼管廠
142	台灣國際造船	181	台達化學工業	220	建漢科技
143	中鋼鋁業	182	耀華電子	221	彰源企業
144	智邦科技	183	致伸科技	222	台灣肥料

223	海光企業	262	中磊電子	301	億泰電線電纜
224	飛宏科技	263	信邦電子	302	南寶樹指化學工廠
225	巨擎科技	264	寶僑家品	303	大立光電
226	福華電子	265	千興不銹鋼	304	協泰國際
227	聯茂電子	266	台南企業	305	台光電子材料
228	中興電工機械	267	新泰伸科技	306	永記造漆
229	磐亞	268	榮成紙業	307	宏泰電工
230	英群企業	269	英保達	308	台灣三洋電機
231	鈺創科技	270	仕欽科技企業	309	環球水泥
232	東聯化學	271	美利達工業	310	及成企業
233	高興昌鋼鐵	272	榮剛材料科技	311	閱暉實業
234	大統益	273	凌巨科技	312	高雄日立電子
235	太子汽車	274	台灣日立	313	台耀科技
236	南港輪胎	275	致茂電子	314	聚亨企業
237	味丹企業	276	順達科技	315	東又銳企業
238	達信科技	277	毅嘉科技	316	瑞智精密
239	敬鵬工業	278	揚明光學	317	泰豐輪胎
240	裕鐵企業	279	廣泰金屬	318	大億科技
241	泰山企業	280	台灣精星科技	319	燁茂實業
242	金門酒廠實業	281	精碟科技	320	春雨工廠
243	元太科技	282	茂迪	321	順德工業
244	和鑫光電	283	億光電子	322	中德電子材料
245	銘異科技	284	超豐電子	323	東雲
246	友勁科技	285	永大機電	324	競國實業
247	嘉新水泥	286	勝創科技	325	和益化學
248	台灣卜蜂	287	協勝發鋼鐵	326	大田精密
249	華東科技	288	亞帝歐光電	327	明安國際
250	亞洲化學	289	中華紙漿	328	建鋁實業
251	駿林科技	290	第一伸銅科技	329	力麗企業
252	華泰電子	291	帝寶工業	330	均豪精密工業
253	藍天電腦	292	矽統科技	331	台灣茂矽電子
254	提西亞交通工業	293	佳和實業	332	福懋油脂
255	旭美化成	294	新光鋼鐵	333	麗臺科技
256	亞東預拌混泥土	295	光磊科技	334	邦泰複合材料
257	聯華氣體	296	映泰	335	展頌
258	燁興企業	297	榮興電線工業	336	裕笙工業
259	定穎電子	298	慶豐富實業	337	台灣福興
260	威致鋼鐵	299	漢太鋼鐵廠	338	合正科技
261	佳格食品	300	嘉聯益科技	339	三芳化學

340	福懋科技	379	幸福水泥	418	頂倫企業
341	良維科技	380	立德電子	419	首利實業
342	商丞科技	381	加百裕工業	420	金車
343	崑強科技	382	菱光科技	421	炎洲
344	華豐橡膠工業	383	兆赫電子	422	台灣雙葉電子
345	強茂	384	大展電線電纜	423	智超科技
346	建準電機	385	聯德電子	424	台灣開億工業
347	泰銘實業	386	矽成積體電路	425	冠軍建材
348	晶元光電	387	正峰工業	426	和成欣業
349	力信興業	388	台中精機廠	427	志一企業
350	保力達	389	三星科技	428	華宏新技
351	愛之味	390	晟名電子科技	429	聯合利華
352	捷波資訊	391	飛信半導體	430	倫飛電腦
353	鎰勝工業	392	大洋塑膠工業	431	虹光精密
354	永誠興業	393	台灣陶氏化學	432	台灣日亞化學
355	有益鋼鐵	394	南僑化學工業	433	金豐機器
356	台豐印刷電路工業	395	勝一化工	434	美吾華
357	鴻友科技	396	台灣紙業	435	台灣百和工業
358	璋鈺鋼鐵廠	397	中鋼碳素化學	436	東培工業
359	威力盟電子	398	程泰機械	437	亞弘電科技
360	東台精機	399	高雄塑酯化學	438	帝聞企業
361	建順煉鋼	400	宏全國際	439	合晶科技
362	台塑勝高科技	401	崇越電通	440	連展科技
363	利碟	402	名皓企業	441	全台晶像
364	台灣村田	403	建基	442	台灣神戶電池
365	台灣氯乙烯	404	力山工業	443	大華金屬工業
366	智原科技	405	新鋼工業	444	英濟
367	美津實業	406	台灣通用器材	445	合機電線電纜
368	史丹利七和國際	407	官田鋼鐵	446	百略醫學科技
369	銓祐科技	408	華城電機	447	僑威科技
370	美隆工業	409	義隆電子	448	聯華實業
371	協益電子	410	明騰工業	449	達新工業
372	晶豪科技	411	路竹新益	450	百一電子
373	台揚科技	412	菱生精密	451	漢磊科技
374	台灣永光化學	413	花王(台灣)	452	協易機械工業
375	福壽實業	414	台灣晶技	453	味王
376	儒鴻企業	415	宜進實業	454	亞洲聚合
377	南緯實業	416	晶元電腦	455	全日美實業
378	宏遠興業	417	大東樹脂化學	456	台灣佳能

457	世家興業	496	永進機械	535	維熹科技
458	裕挺工業	497	鳳勝實業	536	太空梭高傳真資訊科技
459	中美矽晶製品	498	台灣半導體	537	順昶塑膠
460	矽創電子	499	陞泰科技	538	一詮精密工業
461	華成電子	500	宣德科技	539	亞力電機
462	愛地雅工業	501	東捷科技	540	今國光學工業
463	金居開發銅箔	502	廣運機械工程	541	中國化學製藥
464	品安科技	503	原相科技	542	大山電線電纜
465	勝德國際研發	504	盛群半導體	543	臺龍電子
466	易亨電子	505	立益紡織	544	偉聯科技
467	台灣電綜	506	久正光電	545	新巨企業
468	亞東工業氣體	507	天網電子	546	全興工業
469	佳必琪國際	508	上銀科技	547	台灣奈普光電科技
470	實盈	509	立隆電子業	548	無敵科技
471	台灣華歌爾	510	台灣錄霸	549	禾昌興業
472	南帝化學	511	東和紡織印染	550	欣銓科技
473	浩騰科技	512	瑞利企業	551	先豐資訊
474	中聯資源	513	宏正自動科技	552	中國菱電
475	源恆工業	514	黑松	553	永信藥品
476	中聯油脂	515	華容	554	羅東鋼鐵廠
477	立錡科技	516	智寶電子	555	弘裕企業
478	光隆實業	517	康那香企業	556	協禧電機
479	維輪實業	518	中國製紬	557	台灣光罩
480	台灣車樂美縫衣機	519	久津實業	558	金橋電子實業
481	義芳化學工業	520	綠點高新科技	559	永光華金屬
482	育富電子	521	達成聚化	560	萬泰科技
483	宏洲化學工業	522	超眾科技	561	中國砂輪
484	嘉豐冷凍冷藏	523	華孚科技	562	如興製衣
485	宏億國際	524	新格發企業	563	岳豐科技
486	碩邦科技	525	華生科技	564	協鴻工業
487	成達	526	鉅祥企業	565	鑽全實業
488	高林	527	英全化學	566	普安科技
489	富驊企業	528	台灣資生堂	567	德之傑科技
490	聯達電子工業	529	阿爾發金屬化工	568	達虹科技
491	喬椿金屬	530	美生金屬工業	569	聯華食品
492	旭德科技	531	柏承科技	570	威達電
493	撼訊科技	532	龍生工業	571	華東承啟科技
494	新日興	533	昇貿科技	572	台全電機
495	中鋼機械	534	瑞傳科技		

573	益通光能科技	612	台元紡織	651	訊碟科技
574	勤承興業	613	基益企業	652	台灣保來得
575	致振企業	614	世紀鋼鐵結構	653	興勤電子工業
576	創意電子	615	迎廣科技	654	新麗企業
577	協祥機械工業	616	東華合纖	655	祥興鋼鐵
578	沛鑫半導體工業	617	三洋全能	656	旭曜科技
579	圓剛科技	618	大霸電子	657	展茂光電
580	東隆興業	619	謙裕實業	658	辰榮金屬材料
581	建通精密	620	慧榮科技	659	雙鴻科技
582	恩德科技	621	泰林科技	660	元矽光電科技
583	凱景實業	622	州巧科技	661	德寶家電
584	萬旭電業	623	台灣典範半導體	662	東徽企業
585	亞崴機電	624	聯發紡織纖維	663	風青實業
586	大億交通	625	怡華實業	664	華亞電子
587	台年高科技	626	台榮產業	665	曜越科技
588	富鼎先進電子	627	乾坤科技	666	雷凌科技
589	加高電子	628	結進材料科技	667	崇友實業
590	聯穎科技	629	恒耀工業	668	同泰電子科技
591	元祥金屬工業	630	友嘉實業	669	佰鴻工業
592	揚智科技	631	能元科技	670	訊舟科技
593	永純化學工業	632	仲琦科技	671	新力美科技
594	矽格	633	強新工業	672	日勝化工
595	宜聯鋼鐵	634	信大水泥	673	攸紘企業
596	聚隆纖維	635	鈺德科技	674	台灣汽巴精化
597	旌宇企業	636	中美嘉吉	675	台灣瀧澤科技
598	立港	637	友通資訊	676	台虹科技
599	華上光電	638	普誠科技	677	伸興工業
600	光群雷射科技	639	永豐紙業	678	華祺工業
601	晉椿工業	640	達爾科技	679	台鹽實業
602	信昌機械廠	641	環隆科技	680	利奇機械工業
603	台灣櫻花	642	松翰科技	681	碁傑鋼鐵工業
604	上久工業	643	東隆五金工業	682	艾訊
605	東友科技	644	偉訓科技	683	伍豐科技
606	科風	645	車王電子	684	宏齊科技
607	得力實業	646	遠茂光電	685	志聖工業
608	統盟電子	647	耿鼎企業	686	全一電子
609	中國電器	648	中華電線電纜	687	振維電子
610	鼎元光電科技	649	九德電子	688	宏連國際科技
611	華韡電子工業	650	優美	689	晉禾企業

690	慧國工業	729	恩得利工業	768	通順鋼鐵
691	友旺科技	730	台群科技	769	信東生技
692	錦明實業	731	聚和國際	770	偉詮電子
693	勤益	732	康全電訊	771	台灣富網纖維
694	建德工業	733	信錦企業	772	其樂達科技
695	和大工業	734	浩鑫	773	勝開科技
696	倚天資訊	735	慧友電子	774	漢鐘精機
697	台灣矢崎	736	東豐纖維企業	775	富海工業
698	碁富食品	737	永祥科技	776	振曜科技
699	天瀚科技	738	大魯閣纖維	777	迎輝科技
700	新寶科技	739	台灣東洋藥品工業	778	龍鋒企業
701	台勵福	740	卓立國際	779	振發實業
702	友華生技醫藥	741	日茂新材料	780	盛達電業
703	天聲鋼鐵	742	新東陽	781	尼克森微電子
704	凱美電機	743	台灣良得電子	782	精材科技
705	新東亞微電子	744	台灣日燈光	783	華夏玻璃
706	揚博科技	745	遠東機械工業	784	台灣麗偉電腦機械
707	松普科技	746	友聯車材	785	百德機械
708	福裕事業	747	青雲國際科技	786	飛捷科技
709	凌華科技	748	大洋羽毛	787	展維鋁業
710	嘉珊鋼鐵	749	台曜電子	788	大宇紡織
711	大興電線電纜	750	廣源造紙	789	奇力新電子
712	台中三洋電子	751	太松實業	790	利華羊毛
713	國精化學	752	偉全實業	791	台明將企業
714	德宏工業	753	茂達電子	792	眾福科技
715	東貝光電科技	754	互億科技	793	菲力工業
716	亞智科技	755	高僑自動化科技	794	詮欣
717	綠能科技	756	國碩科技	795	油機工業
718	悠克電子	757	台塑旭彈性纖維	796	文麥
719	聯界電子	758	凱歲電子	797	尚多企業
720	勁佳光電	759	薛長興工業	798	金橋科技
721	力泰建設	760	墩豐機械工業	799	德昌皮革製品
722	佳龍科技工程	761	耐特科技材料	800	旭品科技
723	光聯科技	762	展宇科技材料	801	松和工業
724	建舜電子製造	763	巧新科技工業	801	台灣關西塗料
725	弘捷電路	764	同亨科技	803	驊陞科技
726	聯鐵企業	765	佰龍機械廠	804	聯昌電子
727	東鹼	766	大毅科技	805	高銀化學工業
728	祥裕電子	767	威強工業電腦	806	躍群企業

807	百容電子	846	富喬工業	885	百音電子
808	萬國通路	847	浩瀚數位	886	泰碩電子
809	德律科技	848	鉅明	887	聯陽半導體
810	同欣電子	849	台灣亨斯化學工業	888	力積電子
811	耐斯企業	850	琪譽電子科技	889	鑫永銓
812	樺晟電子	851	宜揚科技	890	協欣金屬工業
813	必翔實業	852	玉晶光電	890	福登精密工業
814	大朋電子工業	852	致新科技	892	陽程科技
815	震雄機械廠	854	興達	893	朝友工業
816	高技企業	855	富強鑫精密工業	893	中日合成化學
816	中楠企業	856	翔準先進光罩	895	淳安電子
818	世豐螺絲廠	857	泰慶皮革塑膠工業	896	麗鋼工業
818	展達通訊	858	劍麟	897	昶
818	全立發機械廠	859	國宏	898	產協企業
821	國睦工業	859	華友材料科技	899	系統電子
822	旺矽科技	861	東南水泥	899	天仁茶業
823	希華晶體科技	862	晶揚科技	901	上揚科技
824	先益電子工業	863	宏益纖維工業	901	台灣奧斯特
825	先進開發光電	864	泰詠電子	903	雷虎科技
826	雷科	865	信通交通器材	904	尚茂點子材料
827	振樺電子	866	常憶科技	905	微端科技
828	嘉裕	867	磐英科技	906	立大化工
829	智捷科技	868	永裕塑膠	906	聯笙電子
830	萬有紙廠	869	廣隆光電科技	908	大東紡織
831	理成工業	870	士林紙業	909	健和興端子
832	業強科技	871	永發鋼鐵工業	909	四零四科技
832	美格科技	871	李洲科技	911	世紀民生科技
834	台暉鋁業	873	信立化學工業	912	台灣京濱化油器
835	漢平電子	874	宏亞食品	913	茂順密封元件科技
836	英格爾科技	875	新復興微波通訊	914	台端興業
837	力致科技	876	茂訊電腦	915	樂士電機
837	速睦喜	877	大量科技	916	宏和精密紡織
839	日南紡織	878	維力食品	917	勝美達電子
840	豐年豐和企業	878	志聯工業	917	濱川企業
841	生達化學製藥	880	宜鋼	917	川湖科技
842	由田科技	881	南良實業	917	越峰電子材料
843	巨庭機械	882	超泰企業	921	台灣金山電子工業
844	漢廷	883	宏塑工業	922	高冠企業
845	中國端子電業	884	見龍化學	923	泰藝電子

924	嘉利實業	951	達威光電	976	宏電電子工業
925	宏易精密工業	952	永彰機電	979	日皓造紙工業
926	泰西企業	952	新漢電腦	979	友力工業
927	冠郝企業	954	鈦象電子	981	葡萄王生技
928	臺灣佑能工具	955	廣積科技	982	慶盟工業
929	精華光學	956	尖點科技	982	三義化學工業
930	杏輝藥品工業	957	保泰實業	984	惠光化學
930	久元電子	958	裕器工業	985	華美電子
932	大東電業廠	959	堃霖冷凍機械	986	同協電子
933	合眾紙業	960	聯仲科技	987	善品科技
934	台灣北澤	961	一品光學工業	988	儒億科技
935	研揚科技	962	信音企業	989	豪傑
936	應華精密科技	963	晉倫科技	990	台灣神隆
937	南京資訊	964	喬福機械	991	安國國際科技
938	楠盛	965	南六企業	992	久聯化學工業
939	敦茂科技	966	良機實業	993	華淵電機工業
940	佳邦科技	967	綿春纖維工業	994	慶鴻機電工業
941	金洲海洋科技	968	台康資訊	994	友良興業
942	震營企業	969	芳泉工業	996	峯典科技開發
942	和進電子	970	台翰精密科技	996	金皓實業
944	筌寶電子	971	合邦電子	998	聯鈞光電
945	台興電子企業	971	裕力機械	999	廣越企業
946	固緯電子實業	973	鋁泰工業	1000	穩懋半導體
946	金台發鋼鐵	974	日揚科技		
948	台硝	975	開發工業		
949	優群科技	976	迅杰科技		
950	岱稜科技	976	創惟科技		



## 二、台灣前 500 大服務業排名

1	台灣電力	38	台灣富士通	74	中華工程
2	宏碁	39	台灣省自來水	75	台灣戴姆勒克萊斯勒
3	台灣三星電子	40	大潤發流通	76	統一精工
4	台灣東芝國際採購	41	奇普仕	77	精技電腦
5	中華電信	42	匯豐汽車	78	裕益汽車
6	長榮海運	43	豐藝電子	79	中菲行航空貨運承攬
7	聯強國際	44	威健實業	80	太子建設開發
8	統一超商	45	台灣飛利浦	81	台灣固網
9	中華航空	46	增你強	82	帆宣系統科技
10	大聯大投資控股	47	全國加油站	83	全國電子
11	陽明海運	48	遠雄建設實業	84	馬偕紀念醫院(全院)
12	長榮航空	49	交通部台灣鐵路管理局	85	北都汽車
13	和泰汽車	50	潤泰創新國際	86	台灣拜耳
14	遠東百貨	51	麥寮汽車	87	展碁國際
15	友尚	52	東森得易購	88	達欣工程
16	遠傳電信	53	華立企業	89	和平電力
17	松下產業科技	54	益登科技	90	元禎企業
18	龍邦開發	55	長榮國際	91	台北市立聯合醫院
19	家福(家樂福)	56	中鋼運通	92	光華投資
20	台灣東芝數位資訊	57	大陸工程	93	高都汽車
21	新光三越百貨	58	榮民工程	94	台灣愛普生科技
22	台灣大哥大	59	品爵汽車	95	宏盛建設
23	燦坤實業	60	神腦國際	96	順益汽車
24	萬海航運	61	萊爾富國際	97	來來超商(OK便利商店)
25	捷盟行銷	62	國都汽車	98	震旦行
26	至上電子	63	宇瞻科技	99	高林實業
27	財團法人長庚紀念醫院	64	統昶行銷	100	南都汽車
28	中租迪和	65	國立台灣大學附設醫院	101	長華電材
29	特力	66	建台豐	102	敦吉科技
30	文晔科技	67	中部汽車	103	宣昶
31	中鼎工程	68	中央投資	104	山隆通運
32	全家便利商店	69	台北榮民總醫院	105	中華賓士汽車
33	裕隆日產汽車	70	桃苗汽車	106	特力翠豐
34	太平洋崇光百貨	71	全台物流	107	誠品
35	汎德永業集團	72	東森國際	108	正利航業
36	詮鼎科技	73	互助營造		
37	台灣東芝電子				

109	群環科技	149	新桃電力	190	潤弘精密工程事業
110	台北大眾捷運	150	華固建設	191	大成工業
111	建達國際	151	三僑實業	192	巨路國際
112	先鋒	152	長元汽車	193	鄉林建設
113	摩托羅拉電子	153	新亞建設開發	194	華資粧業
114	南陽實業	154	復興航空運輸	195	建國工程
115	長生電力	155	長榮國際儲運	196	新光吳火獅紀念醫院
116	森霸電力	156	皆豪實業	197	神通電腦
117	裕民航運	157	環友電子	198	九和汽車
118	奧圖碼科技	158	大榮汽車貨運	199	台驊國際
119	漢神名店百貨	159	美商智邁	200	榮電
120	興富發建設	160	立榮航空	201	華信航空公司
121	羅姆電子	161	順發電腦	202	松青商業
122	倍微科技	162	台灣樂金電器(LG)	203	盟立自動化
123	中興保全	163	佳美貿易	204	中央印製廠
124	永豐金租賃	164	泰安電腦科技	205	台北自來水事業處
125	太平洋建設	165	聯網營造工程	206	凱悌
126	崇越科技	166	遠鼎投資	207	大買家
127	潤泰全球	167	安麗日用品	208	興奇科技
128	交通部高雄港務局	168	網路家庭國際資訊	209	新興航運
129	三商行	169	聖桑	210	昱捷
130	台灣太陽誘電	170	大智通文化行銷	211	星能電力
131	漢唐集成	171	麗寶建設	212	台灣飛利浦電子工業
132	新世紀資通	172	裕融企業	213	台灣雅芳
133	大傳企業	173	大眾電信	214	香港商誼家貿易
134	遠東航空	174	豐洋興業	215	昱博科技
135	中實投資	175	長鴻營造	216	燁宏企業
136	皇翔建設	176	台北金融大樓	217	益航
137	長榮航太科技	177	大葉高島屋百貨	218	中華石油
138	皇昌營造	178	信義房屋仲介	219	亞東紀念醫院
139	捷元	179	僑集科技	220	國泰建設
140	新竹貨運	180	佶優科技	221	台中港務局
141	久裕企業	181	全科科技	222	敦陽科技
142	中友百貨	182	基隆港務局	223	中福營造
143	弘憶國際	183	堃昶	224	關中
144	工信工程	184	和迪	225	裕信汽車
145	財團法人國泰綜合醫院	185	亞翔工程	226	聚興科技
146	東森電視事業	186	台灣新光保全	227	全虹企業
147	蔚華科技	187	偉斯企業	228	冠德建設
148	錢櫃企業	188	台灣大日本印刷		
		189	所羅門		

229	台灣全錄	267	財團法人中華顧問 工程司	307	大立伊勢丹百貨
230	順益貿易	268	中興工程顧問	308	統祥
231	麗嬰房	269	大台北區瓦斯	309	和潤企業
232	香港商蘋果日報出 版發展	270	新像科技	310	台灣長瀨
233	中貿國際	271	統聯汽車客運	311	良濤科技
234	和運租車	272	菱台	312	益鼎工程
235	志品科技	273	台灣汽電共生	313	趨勢科技
236	統振	274	王品台塑牛排館	314	友信國際
237	精誠資訊	275	華電聯網	315	順天建設
238	福客多商店	276	寶雅國際	316	光倫電子
239	尚立	277	皇鼎建設開發	317	春原營造
240	統一生活事業康是 美藥妝店	278	永青營造工程	318	保達實業
241	蜜望實企業	279	鼎新電腦	319	康軒文教事業
242	三顧	280	國賓大地環保事業	320	晶華國際酒店
243	宏普建設	281	長江化學	321	德先
244	光菱電子	282	台灣航業	322	富邦建設
245	台灣歐力士	283	緯來電視網	323	統一星巴克
246	新富科技	284	達和航運	324	豐隆大飯店 (台北君悅)
247	格上汽車租賃	285	漢登企業	325	茂綸
248	昭安國際	286	信孚產業	326	老牛皮國際 (LaNew)
249	好樂迪	287	聯意製作	327	京城建設
250	台灣美達王	288	樹森開發	328	豐暉鋼鐵
251	三立電視	289	永信建設開發	329	隆大營造
252	捷運企業	290	四維航業	330	遠揚建設
253	威寶電信	291	台灣三井物產	331	亞矽科技
254	麗明營造	292	東貿國際	332	欣彰天然氣
255	美商亞洲美樂家	293	全達國際	333	日電貿
256	德寶營造	294	七和實業	334	好德科技
257	城邦文化事業	295	大同世界科技	335	南仁湖育樂
258	智冠科技	296	佳營電子	336	訊達電腦
259	元隆汽車	297	中宇環保工程	337	力拓營造
260	泛亞工程建設	298	基泰建設	338	三聯科技
261	北基加油站	299	維勝鋼鐵	339	三和汽車
262	遊戲橘子數位科技	300	訊連科技	340	零壹科技
263	長虹建設	301	優比速物流	341	國賓大飯店
264	中國航運	302	統一速達	342	儀大
265	台灣阿斯特捷利康	303	德昌營造	343	坤福營造
266	力勝開發	304	特力和樂	344	力麒建設
		305	三商電腦	345	東鋼鋼結構
		306	斐成企業		

346	阿瘦實業	387	金石堂圖書	428	丞燕國際
347	鳳凰國際旅行社	388	國揚實業	429	昱友企業
348	沛樺實業	389	山發國際	430	華膳空廚
349	鼎翔科技	390	台茂開發	431	台北遠東國際大飯店
350	聚碩科技	391	豐德	432	高德汽車
351	台灣雙日	392	凌群電腦	433	利德工程
352	匯聯汽車	393	台北喜來登大飯店	434	信鼎環保技術服務
353	永豐餘消費品實業	394	麟瑞科技	435	聖堡村營造工程
354	康迅數位整合	395	光勤	436	雙喜營造
355	裕元投資	396	漢科系統科技	437	聯美營業
356	六福開發	397	彥揚科技	438	商杰
357	傲勝國際	398	華亞汽電	439	根基營造
358	遠揚營造工程	399	群健有線電視	440	宏璟建設
359	陸海	400	裕國冷凍冷藏	441	世邦集運
360	福華大飯店	401	東亞運輸倉儲	442	中國貨櫃運輸
361	六和化工	402	台歐企業	443	高逸工程
362	美商仙妮德蕾	403	僑品電腦資訊	444	台灣亞銳士
363	沛榮國際	404	萬機鋼鐵	445	德安開發
364	統領百貨	405	欣中天然氣	446	南桃園有線電視
365	北昌營造	406	瑞助營造	447	恆隆行貿易
366	台塑汽車貨運	407	美食達人(85度C)	448	新海瓦斯
367	助群營造	408	台北農產運銷	449	寶島光學科技
368	日立家電(台灣)	409	虹優科技	450	大江國際
369	泰商泰國航空國際	410	保仁工程	451	富泰營造
370	桃園航勤	411	秋雨印刷	452	萬泰國際物流
371	八大電視	412	海華建設	453	台灣麥克賽爾
372	華儲	413	穗擘實業	454	聯柏企業
373	同開科技工程	414	欣欣天然氣	455	育冠企業(生活工場)
374	爭鮮	415	中麟營造	456	杏昌生技
375	華經資訊	416	偉盟工業	457	中華機械
376	基泰營造	417	依德	458	基督復臨安息日會 臺安醫院
377	數位聯合電信	418	中化興實業	459	寶華國際租賃
378	利晉工程	419	擊邦國際科技工程	460	中華電視
379	豐屏興業	420	日勝生活科技	461	普訊伍創業投資
380	大都會汽車客運	421	台灣電視事業	462	晉泰科技
381	聯廣	422	劍湖山世界	463	捷盛運輸
382	永聖貿易	423	中國電視事業	464	公共電視文化事業 基金會
383	志信國際	424	上奇科技		
384	摩莎國際投資	425	欣桃天然氣		
385	泰興工程顧問	426	中連汽車貨運		
386	富爾特科技	427	世久營造深勘工程		

465	興業建設	477	普實創業投資	490	統一速邁自販
466	普訊創業投資	478	貝泰企業	491	聯福生科技
467	二零四資訊科技	479	永翰投資	492	長榮空廚
468	漢神實業開發	480	華立投資	493	戶盛
469	安馳科技	481	耕坊行	494	財盟小客車租賃
470	和平工業區專用港 實業	482	台灣通運倉儲	495	上正汽車
471	國統國際	483	中菲電腦	496	元智大學
472	誼光保全	484	亞太線上服務	497	金士盟實業
473	志旭國際	485	普訊陸創業投資	498	康和資訊系統
474	羅技電子	486	大華建設	499	中盈投資開發
475	思源科技	487	寶隆國際	500	世訊科技
476	亞洲航空	488	博客來數位科技		
		489	得利影視		

### 三、台灣前 100 大金融業排名

1	國泰金融控股	36	萬泰商業銀行	70	國票金融控股
2	台灣郵政	37	新竹國際商業銀行	71	寶來證卷
3	南山人壽保險	38	復華金融控股	72	陽信商業銀行
4	中央健康保險局	39	荷商荷蘭銀行台北分行	73	比利時商比利時商業銀行
5	新光金融控股		40	大眾商業銀行	74
6	富邦金融控股	41	香港商香港上海匯豐銀行	75	板信商業銀行
7	勞工保險局		42	日盛金融控股	76
8	台新金融控股	43	新光產物保險	77	群益證券
9	ING 安泰人壽保險	44	聯邦商業銀行	78	臺灣工業銀行
10	兆豐金融控股	45	大都會國際人壽保險	79	瑞士商環球瑞泰人壽保險
11	中央信託局	46	中華開發金融控股	80	統一綜合證券
12	中國信託金融控股	47	幸福人壽保險	81	京城商業銀行(原台南企銀)
13	華南金融控股	48	元大京華證券	82	瑞士商瑞士銀行
14	中國人壽保險	49	遠東國際商業銀行	83	日商瑞穗實業銀行
15	三商美邦人壽保險	50	中央再保險公司	84	東方匯理銀行台北分行
16	台灣銀行	51	中信證卷	85	荷蘭商安智銀行
17	統一安聯人壽保險	52	新安東京海上產物保險	86	高雄銀行
18	合作金庫商業銀行	53	泰安產物保險	87	美商摩根大通銀行台北分行
19	第一金融控股	54	安泰商業銀行	88	日商三菱東京日聯銀行
20	國華人壽保險	55	寶華商業銀行	89	美商美國環球產物保險
21	台灣人壽保險	56	第一產物保險	90	大和國泰證券
22	保誠人壽保險	57	慶豐商業銀行	91	三信商業銀行
23	永豐金融控股	58	中央產物保險	92	中國輸出入銀行
24	臺灣土地銀行	59	保德信國際人壽保險	93	台東區中小企業銀行
25	全球人壽保險	60	華僑商業銀行	94	臺灣證券集中保管所
26	遠雄人壽保險事業	61	台中商業銀行	95	美國銀行台北分行
27	花旗銀行	62	國寶人壽保險	96	新家坡商星展銀行
28	上海商業儲蓄銀行	63	興農人壽保險	97	康和綜合證卷
29	台灣中小企業銀行	64	東方匯理銀行台北分行	98	美商安達北美洲保險
30	法商法國巴黎人壽保險	65	金鼎綜合證券	99	台灣工銀證卷
31	德商德意志銀行台北分行	66	台灣產物保險	100	美商美林證卷
32	宏泰人壽保險	67	元富宗和證券		
33	玉山金融控股	68	英商渣打銀行台北分行		
34	國際紐約人壽保險	69	蘇黎世產物保險		
35	明台產物保險				

## 四、校友就業狀況

<b>教育類</b>		
中研院	昌隆國小	花蓮慈濟醫院
台中市私立嶺東高中	芝麻街美語	振興醫院
台北市立明倫高中	建國中學	高雄市立凱旋醫院
台北市立桃源國中	桃園縣立永豐中學	高雄醫學大學附設中和紀念醫院
台北市私立滬江高中	桃園縣立私立振聲高中	關渡醫院
台北市私立稻江高級護理家事職業學校	桃園縣立南崁中學	嘉義基督教醫院
台北縣土城市清水國小	桃園縣私立育達高級商業職業學校	<b>媒體</b>
台北縣永和國小	桃園縣私立復旦高中	大成報
台北縣立丹鳳國中	高雄醫學大學	工商時報
台北縣立永平高中	國立中興大學_非學生	中央日報
台北縣立自強國中	國立台北教育大學	中時晚報
台北縣立海山高中	國立台灣大學_非學生	中國時報
台北縣立義學國中	國立成功大學_非學生	中華日報
台北縣立福營國中	國立清華大學_非學生	台灣時報社股份有限公司
台北縣立積穗國中	國立華僑實驗高中	民生報
台北縣私立光仁高中	基隆市聖心高中	民眾日報
台北縣私立崇光女子高中	崇先高中	自由時報
台北縣新莊市豐年國小	雲林科技大學	自立早報
台北縣新莊國小	雲林縣私立正心高中	時報週刊
台南市私立長榮女子高中	新竹市立三民國中	國語日報
交通部電信研究所	新竹市私立光復中學	經濟日報
何嘉仁美語	新泰國中	聯合報
私立正心中學	裕民國小	民視
私立光仁中學	嘉南藥理科技大學	大愛電視台
私立光啟高中	<b>醫院</b>	年代電視台
私立竹林中學	新店耕莘醫院	非凡電視台
私立金陵女子高中	高雄榮民總醫院	行政院新聞局廣播電視事業處
私立恆毅中學	三軍總醫院	中央電台
私立徐匯中學	台中榮民總醫院	中國廣播公司
私立國際商工職業學校	高雄長庚醫院	飛碟電台
私立崇先高中	彰化基督教醫院	警察廣播電台
私立逢甲大學_非學生	署立台北醫院	東方廣告股份有限公司
私立聖心高中	中國醫藥學院附設醫院	國華廣告公司
私立道明高中	仁愛醫院	麥肯廣告公司
私立輔仁大學_非學生	萬芳醫院	智威湯遜廣告公司
私立靜宜大學_非學生	成大醫院	奧美廣告股份有限公司
私立靜修女子高中	和平醫院	聯旭廣告
私立辭修高中		<b>旅遊</b>

國泰航空公司  
新加坡航空公司  
聯合航空公司  
西北航空公司  
日本亞細亞航空公司  
交通部民用航空局中正  
國際航空站  
西華飯店  
圓山大飯店  
雄獅旅行社  
東南旅行社

### 貿易

經濟部國際貿易局  
中華民國對外貿易發展協會  
遠東紡織股份有限公司

### 電子

IBM  
大眾電腦  
工研院電子所  
台灣證券交易所電腦作  
業部  
廣輝電子  
台灣國際標準電子股份  
有限公司  
華隆微電子股份有限公司  
精業電子  
經緯電腦股份有限公司  
藍天電腦

### 會計師

資誠會計師事務所  
眾信聯合會計師事務所  
安侯協和會計師事務所  
勤業眾信會計師事務所  
勤業會計師事務所  
致遠會計師事務所  
安侯建業會計師事務所  
立本台灣聯合會計師事務所  
中美會計師事務所  
正大聯合會計師事務所  
立本臺灣聯合會計師事務所

### 圖書館

台北市立圖書館  
台北縣立圖書館  
高雄市立圖書館  
國立中央圖書館編目組  
國家圖書館



